



COMUNE DI ARGELATO

CITTA' METROPOLITANA DI BOLOGNA

RELAZIONE DI INIZIO MANDATO 2024 - 2029

(articolo 4-bis del decreto legislativo 6 settembre 2011, n. 149)

Premessa

La presente relazione viene redatta ai sensi dell'articolo 4-bis del decreto legislativo 6 settembre 2011, n. 149, recante: "Meccanismi sanzionatori e premiali relativi a regioni, province e comuni, a norma degli articoli 2, 17 e 26 della legge 5 maggio 2009, n. 42", al fine di verificare la situazione finanziaria e patrimoniale del Comune e la misura del relativo indebitamento.

I dati contenuti nella presente relazione sono principalmente riferiti al conto consuntivo 2023, approvato con deliberazione consiliare n. 11 del 22/04/2024 e al bilancio di previsione 2024/2026, approvato con deliberazione consiliare n. 34 del 20/12/2023.

Il presente documento succede temporalmente alla relazione di fine mandato 2019/2024, sottoscritta dal Sindaco in data 22/03/2024, ai sensi dell'art. 4 del D.Lgs. n. 149/2011, che risulta regolarmente pubblicata nel sito istituzionale del Comune e trasmessa alla sezione regionale di controllo della Corte dei Conti.

PARTE I – DATI GENERALI

1.1 Popolazione residente al 31-12-2023: 9648 abitanti

1.2 Organi politici

Sindaco: CLAUDIA MUZIC

Proclamato il 11/06/2024

GIUNTA nominata con decreto del Sindaco n. 5 del 25/06/2024

- ZOBOLI LAURA - Vice Sindaco e Assessore ai lavori pubblici, ambiente, sicurezza
- CONTI LUCIA - Assessore a Servizi Sociali e Politiche scolastiche
- TESCARO LORENZO - Assessore a Cultura, Commercio, Attività produttive, Associazionismo, Sport e Politiche giovanili
- SCRIVANO DOMENICO - Assessore a Bilancio, Patrimonio, Tributi, Pari Opportunità, Legalità, Servizi Informatici e Digitalizzazione

CONSIGLIO COMUNALE - deliberazione di convalida degli eletti n. 16 del 26/06/2024

Presidente: MUZIC CLAUDIA Sindaco

Consiglieri:

Gruppo Centrosinistra Argelato (Maggioranza)

TESCARO LORENZO

DAZZANI VALENTINA

SCRIVANO DOMENICO

LANZARONE LORENZO BIAGIO

QUARANTA GIUSEPPE (Capogruppo)

MOTTA LINDA

CREMONINI MAURA

ZANELLATI MARTINA

Gruppo Cambiamo Argelato (Minoranza)

SEIDENARI BRUNO (Capogruppo)

PANZIERI ELISABETTA

MALLEO PIETRO JOSE'

SILVESTRI RAFFAELLA

1.3 Condizione giuridica e finanziaria dell'Ente:

L'ente non è commissariato e non lo è stato nel periodo del precedente mandato.

Nel periodo del precedente mandato, l'Ente non ha dichiarato il dissesto finanziario ai sensi dell'art. 244 TUEL, non ha dichiarato il predissesto finanziario ai sensi dell'art. 243 bis TUEL, non ha fatto ricorso al fondo di rotazione di cui all'art. 2543 ter e 243 quinquies TUEL, non ha fatto ricorso al contributo di cui all'art. 3 bis del DL 174/12 conv. L. 213/12.

1.4 Struttura organizzativa

Organigramma:

La struttura organizzativa dell'Ente non è stata modificata dopo l'insediamento della nuova amministrazione; più dettagliatamente, il Comune di Argelato (www.comune.argelato.bo.it) è organizzato come segue:

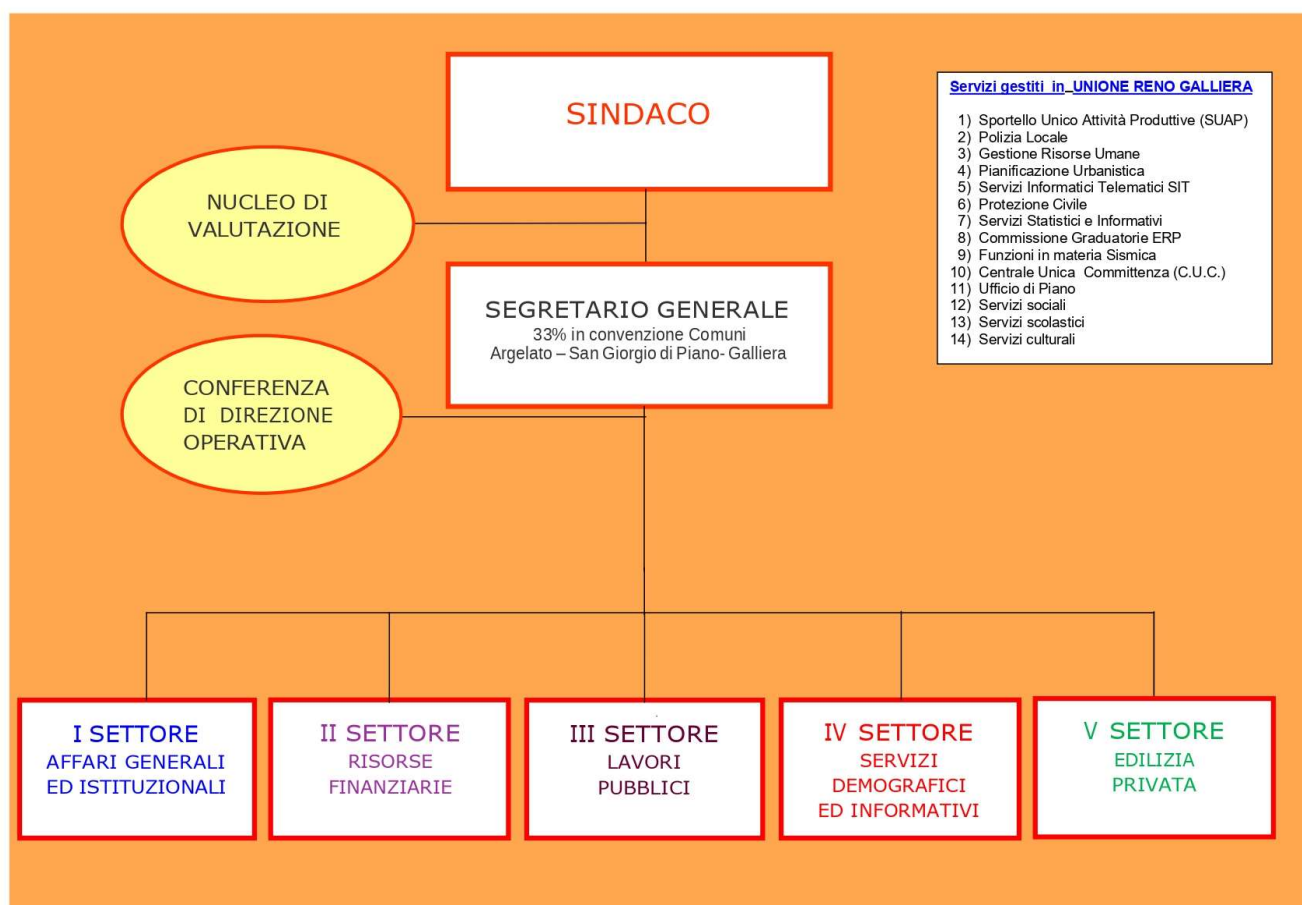

Direttore: NON PREVISTO

Segretario: IN CONVENZIONE CON I COMUNI DI SAN GIORGIO DI PIANO E GALLIERA (BO) AL 33%

Numero dirigenti: NON PREVISTI NELLA DOTAZIONE ORGANICA – A DECORRERE DAL 1 DICEMBRE 2022, LA DIREZIONE DEL SETTORE FINANZIARIO E' AFFIDATA, A SEGUITO DI CONVENZIONE, AL DIRIGENTE DEL SETTORE FINANZIARIO DELL'UNIONE RENO GALLIERA

Numero posizioni organizzative: QUATTRO

Numero personale dipendente al 31/12/2023: TRENTAQUATTRO

1.5 Condizione finanziaria dell'Ente:

L'ente non ha dichiarato il dissesto finanziario, ai sensi dell'art. 244 del TUEL, né il predissesto finanziario ai sensi dell'art. 243-bis

PARTE II - SITUAZIONE ECONOMICO FINANZIARIA DELL'ENTE

2.1 Sintesi dei dati finanziari:

ENTRATE	Consuntivo	Consuntivo	Preventivo
	2022	2023	2024
ENTRATE CORRENTI	9.506.404,64	9.394.954,25	10.382.114,37
ENTRATE IN CONTO CAPITALE	801.808,99	853.384,56	10.478.983,96
ENTRATE DERIVANTI DA ACCENSIONI DI PRESTITI	0	0	0
TOTALE	10.308.213,63	10.248.338,81	20.861.098,33

SPESE	Consuntivo	Consuntivo	Preventivo
	2022	2023	2024
SPESE CORRENTI	8.242.690,10	8.148.471,15	10.245.582,61
SPESE IN CONTO CAPITALE	804.173,69	877.139,43	12.108.986,87
RIMBORSO DI PRESTITI	589.858,94	577.536,95	616.472,62
TOTALE	9.636.722,73	9.603.147,53	22.971.042,10

PARTITE DI GIRO	Consuntivo	Consuntivo	Preventivo
	2022	2023	2024
ENTRATE PER CONTO DI TERZI E PARTITE DI GIRO	1.033.935,02	1.886.870,81	7.391.300,00
USCITE PER CONTO DI TERZI E PARTITE DI GIRO	1.033.935,02	1.886.870,81	7.391.300,00

2.2 Equilibrio di parte corrente:

	Consuntivo	Consuntivo	Preventivo
	2022	2023	2024
Avanzo applicato alla gestione corrente	515.199,86	187.730,18	362.985,66
Fondo pluriennale vincolato in parte corrente - entrata	81.314,98	69.729,41	98.547,94
Totale titoli delle entrate correnti	9.506.404,64	9.394.954,25	10.382.114,37
Recupero disavanzo di amministrazione	0	0	0
Spese correnti	8.242.690,10	8.148.471,15	10.245.582,61
Fondo pluriennale vincolato spesa corrente	69.729,41	98.547,94	0,00
Rimborso prestiti	589.858,94	577.536,95	616.472,62
Differenza di spesa corrente	1.200.641,03	827.857,80	-18.407,26
Entrate di parte capitale destinate per legge a spese correnti	3.471,44	2.921,53	18.407,26
Entrate correnti destinate ad investimenti	138.063,25	0,00	0,00
SALDO DI PARTE CORRENTE	1.066.049,22	830.779,33	0,00

2.3 Equilibrio di parte capitale:

	Consuntivo	Consuntivo	Preventivo
	2022	2023	2024
Fondo pluriennale vincolato di parte capitale entrata	179.242,85	565.694,66	1.468.987,50
A) Entrate in conto capitale e da riduzione attività finanziarie	801.808,99	853.384,56	10.478.983,96
B) Entrate da accensione di prestiti **	0	0	0
Totale A + B	801.808,99	853.384,56	10.478.983,96
Spese in conto capitale	804.173,69	877.139,43	12.108.986,87
Fondo pluriennale vincolato spesa capitale	565.694,66	1.468.987,50	0,00
Differenza di parte capitale	-388.816,51	-927.047,71	-161.015,41
Entrate correnti destinate ad investimenti	138.063,25	0,00	0,00
Entrate di parte capitale destinate per legge a spese correnti	-3.471,44	-2.921,53	-18.407,26
Utilizzo avanzo di amm.ne applicato alla spesa in c/ capitale	422.250,00	1.071.058,25	179.422,67
SALDO DI PARTE CAPITALE	168.025,30	141.089,01	0,00

** Esclusa categoria "Anticipazioni di cassa"

2.4 Prospetto dimostrativo del risultato di amministrazione (consuntivo 2023):

Fondo cassa al 01.01.2023	+	1.950.714,08	
Riscossioni	+	11.264.958,95	
Pagamenti	-	11.238.374,57	
Fondo cassa al 31.12.2023	+	1.977.298,46	
Residui attivi	+	3.905.512,10	
Residui passivi	-	1.528.068,37	
Fpv parte corrente	-	98.547,94	

Fpv parte capitale	-	1.468.987,50	
		Avanzo	2.787.206,75

	Consuntivo	Consuntivo	Consuntivo
	2021	2022	2023
Risultato di amministrazione	3.050.043,90	3.470.708,00	2.787.206,75
di cui:			
Quote accantonate	1.601.059,61	1.763.148,80	1.489.049,61
Avanzo vincolato	580.435,33	429.706,18	403.739,84
Avanzo destinato ad investimenti	55.619,84	118.471,11	174.655,28
Quota libera del risultato di amministrazione	812.929,12	1.159.381,91	719.762,02
Totale	3.050.043,90	3.470.708,00	2.787.206,75

2.5 Risultati della gestione: fondo di cassa e risultato di amministrazione

	Consuntivo	Consuntivo	Consuntivo
	2021	2022	2023
Fondo cassa al 31 dicembre	1.492.453,19	1.950.714,08	1.977.298,46
Totale residui attivi finali	4.855.404,22	3.613.934,13	3.905.512,10
Totale residui passivi finali	3.037.255,68	1.458.516,14	1.528.068,37
Risultato di amministrazione (comprensivo di FPV)	3.310.601,73	4.106.132,07	4.354.742,19
FPV	260.557,83	635.424,07	1.567.535,44
Risultato di amministrazione	3.050.043,90	3.470.708,00	2.787.206,75

2.6 Utilizzo avanzo di amministrazione

	Avanzo 2020 applicato al bilancio 2021	Avanzo 2021 applicato al bilancio 2022	Avanzo 2022 applicato al bilancio 2023
Finanziamento debiti fuori bilancio	-	-	-
Salvaguardia equilibri di bilancio	150.000,00	-	40.000,00
Spese di investimento	328.000,00	422.250,00	1.057.317,52
Spese correnti non ripetitive	44.000,00	-	59.702,94
Estinzione anticipata di prestiti	-	-	-
Quote vincolate	896.435,67	386.199,86	91.044,97
Quote accantonate	60.000,00	129.000,00	10.723,00
Totale	1.478.435,67	937.449,86	1.258.788,43

2.7 Analisi anzianità dei residui distinti per anno di provenienza:

Dati da consuntivo 2023

RESIDUI ATTIVI CONSERVATI					
Titolo	2019 e precedenti	2020	2021	2022	2023
1	421,81	831,60	359.954,42	478.567,54	1.965.732,73
2		-	5.168,03	-	177.333,42
3	-	3.110,72	5.742,76	82107,79	180.353,97
4	-	62.662,89	61.527,52	105.844,35	366.408,50
9	11.823,60	29.685,65	4.057,27	-	4.177,53
TOTALE	12.245,41	96.290,86	436.450,00	666.519,68	2.694.006,15

RESIDUI PASSIVI CONSERVATI					
Titolo	2019 e precedenti	2020	2021	2022	2023
1	-	-	24,50	49.709,94	1.132.214,23
2	-	-	9,54	113.524,06	63.676,17
7	14.361,89	31.635,65	4.057,27	-	118.855,12
TOTALE	14.361,89	31.635,65	4.091,31	163.234,00	1.314.745,52

3. Rispetto del pareggio di bilancio.

La tabella che segue riepiloga i risultati conseguiti negli anni in esame

	Consuntivo 2021	Consuntivo 2022	Consuntivo 2023
Pareggio di bilancio	Rispettato	Rispettato	Rispettato

4. Indebitamento

4.1 Evoluzione indebitamento dell'ente:

	Consuntivo 2022	Consuntivo 2023	Preventivo 2024
Residuo debito finale	6.342.578,87	5.765.041,96	5.166.976,64
Popolazione Residente	9.672	9.648	9.648
Rapporto tra residuo debito e	655,77	597,54	535,55

popolazione residente			
-----------------------	--	--	--

4.2 Rispetto del limite di indebitamento:

	Consuntivo 2022	Consuntivo 2023	Preventivo 2024
Incidenza percentuale degli interessi passivi sulle entrate correnti (art. 204 TUEL)	2,90%	2,68%	2,44%

4.3 Anticipazioni di cassa:

L'ente non ha in corso anticipazioni di cassa.

Con delibera di Giunta n. 75 del 20/12/2023 è stata richiesta l'anticipazione di cassa al tesoriere per un importo massimo di €. 3.900.000,00

4.4 Utilizzo strumenti di finanza derivata:

L'ente non ha in corso contratti relativi a strumenti derivati.

5. Conto del patrimonio in sintesi.

Anno 2023

Attivo	Importo	Passivo	Importo
Immobilizzazioni immateriali	930,22	Patrimonio netto	26.959.741,07
Immobilizzazioni materiali	29.534.725,81		
Immobilizzazioni finanziarie	3.631.330,37		
Rimanenze	-		
Crediti	4.443.576,46	Fondo per rischi ed oneri	113.849,61
Attività finanziarie non immobilizzate	-	Trattamento fine rapporto	-
Disponibilità liquide	1.977.504,37	Debiti	7.384.757,99
Ratei e Risconti attivi	815,87	Ratei e risconti passivi e contributi a investimenti	5.130.534,43
TOTALE	35.588.883,10	TOTALE	39.588.883,10

5.2. Conto economico in sintesi.

VOCI DEL CONTO ECONOMICO		IMPORTO
A)	<u>PROVENTI DELLA GESTIONE</u>	9.003.621,46
B)	<u>COSTI DELLA GESTIONE</u>	-8.685.614,95
	<i>di cui quote di ammortamento d'esercizio</i>	895.309,76
C)	<u>PROVENTI E ONERI FINANZIARI</u>	-14.965,75
D)	<u>RETTIFICHE DI VALORE ATTIVITA' FINANZIARIE</u>	0
E)	<u>PROVENTI ED ONERI STRAORDINARI</u>	655.348,29
	<u>IMPOSTE</u>	-101.395,82
RISULTATO ECONOMICO DELL'ESERCIZIO 2023		856.993,23

5.3 Riconoscimenti debiti fuori bilancio – anno 2023.

DESCRIZIONE	IMPORTO
Sentenze esecutive	0
Copertura di disavanzi di consorzi, aziende speciali e di istituzioni	0
Ricapitalizzazione	0
Procedure espropriative o di occupazione d'urgenza per opere di pubblica utilità	0
Acquisizioni di beni e servizi	0
Totale	0

DESCRIZIONE	IMPORTO
Procedimenti di esecuzione forzata	0

Non esistono debiti fuori bilancio ancora da riconoscere

5.4. Spesa per il personale:

	2020	2021	2022	2023
Importo limite di spesa (art. 1, c. 557 e 562 L. 296/2006)	2.393.430,34	2.393.430,34	2.393.430,34	2.393.430,34
Importo spesa di personale calcolata ai sensi dell'art. 1, c. 557	2.353.075,55	2.332.921,43	2.349.605,35	2.302.007,56

e 562 L. 296/2006				
Rispetto del limite	SI	SI	SI	SI
Incidenza delle spese di personale sulle spese correnti	29,22%	26,17%	28,51%	28,25%

*linee guida rendiconto della corte dei conti

8.2. Spesa del personale pro-capite:

	2021	2022	2023
Spesa personale*/abitanti	150,44	158,64	157,91

*Spesa di personale da considerare: Intervento 01+intervento 03+IRAP

8.3. Rapporto abitanti/dipendenti:

	2021	2022	2023
Abitanti/dipendenti	286,50	312,68	275,66

PARTE III – Rilievi degli organismi esterni di controllo

1. Rilievi della Corte dei Conti.

Nel corso dell'anno 2023 e dell'anno 2024 l'ente non è stato oggetto di deliberazioni, pareri, relazioni, sentenze in relazione a rilievi effettuati per gravi irregolarità contabili in seguito ai controlli di cui ai commi 166-168 dell'art. 1 della Legge 266/2005.

L'ente non è oggetto di sentenze.

2. Rilievi dell'Organo di revisione:

Nel corso dell'anno 2023 e dell'anno 2024 l'ente non è stato oggetto di rilievi relativi a gravi irregolarità contabili.

Parte IV – Società partecipate.

Relativamente alle società che risultano controllate, collegate e partecipate alla data di inizio mandato, si indicano la ragione sociale, la quota di partecipazione e il risultato di esercizio al 31/12/2023:

RAGIONE SOCIALE	% PARTEC.	RISULTATO DI ESERCIZIO AL 31/12/2023
GEOVEST S.R.L.	5,47%	296.830
HERA S.P.A.	0,088%	375.200.000
LEPIDA S.P.A.	0,0014%	226.156

FARMACIA COMUNALE DI FUNO S.R.L.	100%	87.544
-------------------------------------	------	--------

Argelato, lì 26 agosto 2024

**Su proposta del Segretario comunale
Dott. Fausto Mazza**

Il Sindaco

F.to Dott.ssa Claudia Muzic