

COMUNE DI ARGELATO

CITTA' METROPOLITANA DI BOLOGNA

RELAZIONE DI FINE MANDATO **QUINQUENNIO 2014-2019**

(Art. 4 D.Lgs. 149 del 06/09/2011)

Comune di Argelato

Relazione di Fine Mandato

Premessa

La presente relazione viene redatta **ai sensi dell'art. 4 del decreto legislativo 6 settembre 2011, n.149**, recante: "Meccanismi sanzionatori e premiali relativi a regioni, province e comuni, a norma degli articoli 2, 17 e 26 della legge 5 maggio 2009, n. 42." Per descrivere le principali attività normative e amministrative svolte durante il mandato, con specifico riferimento a:

- Sistema ed esiti dei controlli interni
- Eventuali rilievi della Corte dei Conti
- Azioni intraprese per il rispetto dei saldi di finanza pubblica programmati e stato del percorso di convergenza verso i fabbisogni standard
- Situazione finanziaria e patrimoniale , anche evidenziando le carenze riscontrata nella gestione degli enti controllati dal Comune ai sensi dei numeri 1 e 2 del comma primo dell'articolo 2359 del Codice civile, ed indicando azioni intraprese per porvi rimedio;
- Azioni intraprese per contenere la spesa e stato del percorso di convergenza ai fabbisogni standard, affiancato da indicatori quantitativi e qualitativi relativi agli output dei servizi resi, anche utilizzando come parametro di riferimento realtà rappresentative dell'offerta di prestazioni con il miglior rapporto qualità-costi;
- Quantificazione della misura dell'indebitamento comunale.

Tale relazione è sottoscritta dal Sindaco non oltre il sessantesimo giorno antecedente la data di scadenza del mandato e, non oltre quindici giorni dopo la sottoscrizione della stessa, deve risultare certificata dall'organo di revisione dell'ente locale. La relazione e la certificazione devono essere trasmesse dal Sindaco alla sezione regionale di controllo della corte dei Conti. La relazione di fine mandato e la certificazione sono pubblicate sul sito istituzionale del Comune da parte del Sindaco entro i sette giorni successivi alla data di certificazione effettuata dall'organo di revisione dell'ente locale, con l'indicazione della data di trasmissione alla sezione regionale di controllo della Corte dei Conti.

La relazione di fine mandato è stata elaborata secondo il modello approvato con decreto del Ministro dell'Interno 26 aprile 2013.

L'esposizione di molti dei dati viene riportata secondo uno schema già adottato per altri adempimenti di legge in materia, per operare un raccordo tecnico e sistematico fra i vari dati ed anche nella finalità di non gravare il carico di adempimenti degli enti.

La maggior parte delle tabelle di seguito riportate, sono desunte dagli schemi dei certificati al bilancio ex art. 161 del Tuel e dai questionari inviati dall'organo di revisione economico finanziario alle Sezioni regionali di controllo della Corte dei Conti, ai sensi dell'articolo 1, comma 166 e seguenti della legge n. 266 del 2005. Pertanto i dati qui riportati trovano corrispondenza nei citati documenti, oltre che nella contabilità dell'ente.

Comune di Argelato

Relazione di Fine Mandato

PARTE 1 – DATI GENERALI

1.1 Popolazione residente al 31.12 ABITANTI

Anno	2014	2015	2016	2017	2018
Popolazione	9799	9844	9820	9865	9834

1.2 Organi politici

GIUNTA:	Sindaco:	CLAUDIA MUZIC	
	Assessori:	LAURA ZOBOLI (Vice Sindaco)	
		LUISA CARPANI	
		MAURO TADDIA	
		DOMENICO SCRIVANO	
CONSIGLIO COMUNALE:	Presidente	CLAUDIA MUZIC Sindaco	
	Consiglieri:	BARBARA BINI	Gruppo Centrosinistra per Argelato
		DYLAN FORESI	
		LUISA CARPANI	
		MATTEO MEOGROSSI	
		MADDALENA D'AVINO	
		LORENZO TESCARO	
		GIUSEPPE QUARANTA	
		WILLIAM CEVOLANI	
		ANDREA TOLOMELLI	Gruppo Fare Argelato
		ELISABETTA BENFENATI	
		CLAUDIO TOLOMELLI	
		PAOLO IATTONI	

1.3 Struttura organizzativa

Organigramma:

Più dettagliatamente, il Comune di Argelato (www.comune.argelato.bo.it) è organizzato come segue:

Comune di Argelato

Relazione di Fine Mandato

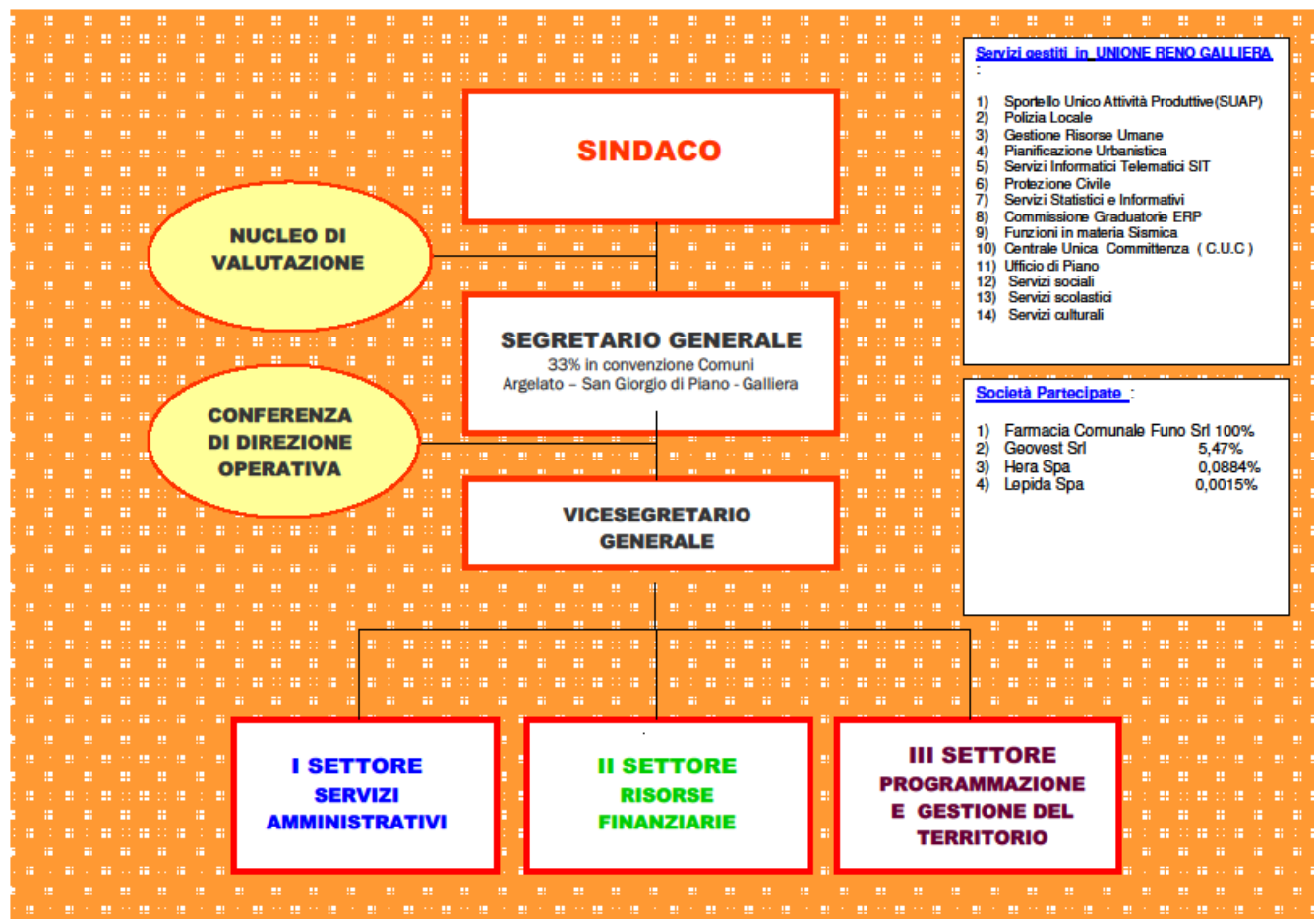

Direttore: NON PREVISTO

Segretario: IN CONVENZIONE CON I COMUNI DI SAN GIORGIO DI PIANO E GALLIERA (BO) AL 33%

Numero dirigenti: NON PREVISTI

Numero posizioni organizzative: CINQUE

Numero personale dipendente al 31/12/2018: TRENTAQUATTRO

1.4 Condizione giuridica dell'Ente:

L'Ente non è commissariato e non lo è mai stato nel periodo del mandato.

1.5 Condizione finanziaria dell'Ente:

L'Ente non ha dichiarato il dissesto finanziario, né il predissesto nel periodo del mandato, né ha mai ricorso al fondo di rotazione di cui all'art. 243 ter e 243 quinquies del Tuel e/o del contributo di cui all'art. 3 bis del D.L. n. 174/2013, convertito nella legge n. 213/2013.

1.6 Situazione di contesto interno/esterno:

Per ogni settore/servizio fondamentale, sono descritte, in sintesi, le principali criticità riscontrate e le soluzioni realizzate durante il mandato.

Comune di Argelato

Relazione di Fine Mandato

SETTORE SERVIZI AMMINISTRATIVI – Servizio affari generali ed istituzionali

Criticità riscontrate

Manca di un coordinamento nella comunicazione interna ed esterna dell'ente. La comunicazione era gestita da soggetti diversi, con modalità differenti, coinvolgendo servizio segreteria e servizio cultura.

Soluzioni realizzate

Assunzione a tempo determinato di una risorsa (ex art 90 d.lgs. 267/2000) specializzata in scienze della comunicazione per la gestione e il coordinamento di tutta la comunicazione dell'ente.

SETTORE SERVIZI AMMINISTRATIVI – Servizi certificativi ed informativi

Criticità riscontrate

Scarsa fruibilità del sito internet istituzionale ed assenza di una pagina Facebook pubblica istituzionale.

Soluzioni realizzate

Inaugurato nel 2018 un nuovo sito web, che ha modificato radicalmente la presentazione dei contenuti e della home page, con diretto collegamento alla pagina facebook istituzionale, aperta nel 2014, con evidente miglioramento del livello di informazione dei cittadini.

SETTORE FINANZIARIO – Ragioneria

Criticità riscontrate

Il rapporto con il tesoriere è diventato molto complicato in quanto, a seguito dell'introduzione della contabilità armonizzata, ha dovuto adeguare numerose procedure e gestire una mole considerevole di documenti inviati dal Comune. Purtroppo la struttura organizzativa del tesoriere non era e non è adeguata allo svolgimento di tale servizio.

Soluzioni realizzate

Alla scadenza del contratto di tesoreria non si è proceduto al rinnovo, ma sono state bandite due gare, entrambe però andate deserte. Si è dovuto pertanto procedere a due proroghe dell'attuale contratto ed alla ricerca di un nuovo tesoriere tramite affidamento diretto.

SETTORE FINANZIARIO – Economato Patrimonio

Criticità riscontrate

La grave situazione di crisi che le aziende e le attività commerciali stanno affrontando, ha coinvolto anche i bar che utilizzano, in affitto, alcuni locali del comune.

Soluzioni realizzate

Sono stati concessi piano di rientro dal debito sorto nei confronti del Comune, ma in alcuni casi è stato necessario interrompere i contratti ed indire nuove gare.

SETTORE FINANZIARIO – Tributi

Criticità riscontrate

Scarsa attività recupero evasione e scarsa efficacia a livello di riscossione

Soluzioni realizzate

Comune di Argelato

Relazione di Fine Mandato

Attività finalizzata alla emissione di solleciti e di avvisi di accertamento. Internalizzazione del servizio TARI con l'assunzione di una nuova risorsa all'interno dell'ufficio Tributi.

SETTORE PROGRAMMAZIONE E GESTIONE DEL TERRITORIO – Lavori pubblici e manutenzioni

Criticità riscontrate

Non elevate condizioni di sicurezza sismica in molti edifici scolastici.
Necessità di riqualificazione e messa in sicurezza di strade del territorio.

Soluzioni realizzate

Già dall'inizio del mandato si è deciso di intervenire sulle strutture più a rischio (palestre di Argelato e palestra di Funo), per continuare poi con la scuola primaria di Funo, i cui lavori saranno realizzate da giugno 2019, la scuola secondaria di Argelato, i cui lavori avranno inizio nel 2020, ed il Palatenda di Funo, i cui lavori avranno inizio nel 2020.

Si è provveduto alle riqualificazioni di via Roma, via De Gasperi e via don Minzoni ad Argelato, e via Matteotti a Funo. Sempre nell'ambito della sicurezza, sono stati costruiti rallentatori di traffico nelle strade ritenute più a rischio, e messe in protezione con cordoli le pedonali su via Centese e via Galliera. Altri lavori stanno avendo inizio per il miglioramento della sicurezza stradale, tra cui la rotonda di Funo all'incrocio tra via Nuova e via Funo, e la ciclopedonale Borgo Sant'Anna fino a via Acquabona.

SETTORE PROGRAMMAZIONE E GESTIONE DEL TERRITORIO – Ambiente

Criticità riscontrate

Raccolta differenziata in calo anno per anno e notevole abbandono di rifiuti su tutto il territorio comunale, anche proveniente da cittadini di Comuni limitrofi.

Soluzioni realizzate

A partire dal 2015 si è iniziato, con il soggetto gestore Geovest, ad impostare una diversa modalità di raccolta differenziata, e si è passati, nel 2016, ad un servizio sia di "porta a porta" che stradale, con ottimi risultati, elevando la percentuale di raccolta differenziata dal 54% al 80%, e soprattutto risolvendo il problema degli abbandoni.

SETTORE PROGRAMMAZIONE E GESTIONE DEL TERRITORIO – Edilizia Privata ed Urbanistica

Criticità riscontrate

Necessità di omogeneizzazione degli strumenti e delle procedure.
Necessità di una strutturare un ufficio di pianificazione territoriale con competenze tecniche specifiche in attuazione della nuova normativa regionale in materia urbanistica

Soluzioni realizzate

Istituzione di tavoli di lavoro con i Comuni facenti parte dell'Unione Reno Galliera per giungere all'omogeneizzazione delle parti comuni del RUE.
Approvazione di una nuova convenzione per il conferimento all'Unione Reno Galliera dell'Ufficio di Piano, anche in previsione dell'avvio della redazione di un piano urbanistico generale unico a livello di Unione.

Comune di Argelato

Relazione di Fine Mandato

SETTORE SERVIZI ALLA PERSONA – conferiti all’Unione Reno Galliera dal 01/01/2018

SETTORE SERVIZI ALLA PERSONA – Servizi Socio assistenziali

Sportello Socio-Scolastico

Criticità riscontrate

Presenza dello sportello solo in Argelato capoluogo, con conseguente necessità dei cittadini di Funo di doversi spostare per potervi accedere

Soluzioni realizzate

Apertura dello sportello anche presso la sede comunale di Funo

Criticità riscontrate

Centro Diurno utilizzato al di sotto delle potenzialità

Soluzioni realizzate

Predisposti progetti personalizzati sull’utenza che hanno consentito la frequenza di un maggior numero di persone

Criticità riscontrate

Mancanza nel Comune di uno sportello ACER per i cittadini in Edilizia Residenziale Pubblica

Soluzioni realizzate

Apertura di uno sportello comunale

SETTORE SERVIZI ALLA PERSONA – Cultura

Criticità riscontrate

Mancanza di una stagione teatrale e poca attrattività del teatro comunale

Soluzioni realizzate

Convenzione con gli altri comuni dell’Unione (e conferimento del servizio a partire dal 2018) per la costruzione di una stagione teatrale diffusa che coinvolgesse tutti i comuni, con il ritorno di spettacoli presso il teatro di Argelato

SETTORE SERVIZI ALLA PERSONA – Scuola

Refezione scolastica

Criticità riscontrate

Elevata imprecisione del metodo di rilevazione presenze per la refezione scolastica tramite badge, con incassi pregressi inferiori a quelli corretti

Soluzioni realizzate

Verifica puntuale sulle presenze effettive e recupero dei corrispettivi pregressi non incassati. Adozione di metodi più affidabili di rilevazione: dapprima con rilevazione in collaborazione con il personale scolastico, per poi passare al metodo di segnalazione assenza da parte delle famiglie

Trasporto scolastico

Criticità riscontrate

Trasporto scolastico organizzato in modo poco efficiente con conseguenti elevati costi di gestione

Soluzioni realizzate

Riorganizzazione del servizio con eliminazione delle tratte non utilizzate e conseguente risparmio nei costi di gestione, risparmio riversato sulle famiglie tramite riduzione della tariffa

Nidi e Centri Estivi Comunali

Criticità riscontrate

Numero di iscrizioni in progressivo calo

Comune di Argelato

Relazione di Fine Mandato

Soluzioni realizzate

Rimodulazione degli orari e dei giorni di apertura in modo da favorire l'organizzazione dei genitori lavoratori. Rinnovo del tipo di attività proposte per aumentare l'attrattività dei due servizi. Riduzione delle tariffe Nido per l'utenza.

Tariffe servizi scolastici

Criticità riscontrate

Concentrazione dei pagamenti di alcuni servizi in poche corpose rate

Soluzioni realizzate

Aumento della rateizzazione dei pagamenti con conseguente minor incidenza sulla singola rata

2.Parametri obiettivo per l'accertamento della condizione di ente strutturalmente deficitario ai sensi dell'art. 242 del Tuel:

Il numero dei parametri obiettivi di deficitarietà risultati positivi all'inizio ed alla fine del mandato sono riepilogati come segue:

Parametri positivi:

- inizio mandato, rendiconto 2014: 1/10

- fine mandato, rendiconto 2017: 0/10, rendiconto 2018 (nuovi parametri): 0/8

PARTE 2 – DESCRIZIONE ATTIVITA' NORMATIVA E AMMINISTRATIVA SVOLTE DURANTE IL MANDATO

1.Attività normativa

1.1.Numero di atti adottati durante il mandato:

ORGANISMO E NUMERO DI ATTI	2014	2015	2016	2017	2018
CONSIGLIO COMUNALE	87	74	67	59	66
GIUNTA COMUNALE	91	92	112	88	85
DECRETI E ORDINANZE DEL SINDACO	36	21	31	41	61

Comune di Argelato

Relazione di Fine Mandato

1.2. Adozione atti di modifica/adozione regolamentare durante il mandato:

Durante il periodo considerato sono stati adottati, con deliberazioni del Consiglio Comunale, i seguenti atti di approvazione e/o modifica statutaria e/o regolamentare; vengono indicate per ogni atto sinteticamente le motivazioni che hanno indotto alla loro adozione.

1) Deliberazione n. 57 del 30/09/2014 “Regolamento del Consiglio Comunale – modifiche ed integrazioni al Titolo II Commissioni consiliari permanenti”

Riorganizzazione delle Commissioni Consiliari permanenti, a fronte della riduzione del numero dei Consiglieri rispetto ai mandati precedenti.

2) Deliberazione n. 59 del 30/09/2014 “Istituzione del registro delle dichiarazioni anticipate di trattamento (DAT) – approvazione regolamento”

Attivazione del registro delle DAT, nelle more dell’applicazione di una nuova disciplina nazionale.

3) Deliberazione n. 69 del 24/11/2014 “Adozione della variante n. 5/2014 al RUE”

Modifiche normative a seguito di primo stralcio accordo territoriale polo funzionale Centergross.

4) Deliberazione n. 4 del 04/03/2015 “Regolamento per l’applicazione delle tariffe nei servizi per l’infanzia e scolastici - modifica”

Riformulazione della disciplina regolamentare in materia in modo uniforme con i Comuni dell’Unione – nuove ipotesi di agevolazione.

5) Deliberazione n. 5 del 04/03/2015 “Adempimenti di cui all’art. 18 bis della L.R. 20/2000, dell’art. 12 della L.R. 15/2013, ed all’atto di coordinamento tecnico delibera GR 994/2014 in materia di semplificazione degli strumenti di pianificazione territoriale ed urbanistica – disapplicazione di norme del RUE ”

Aggiornamento del RUE a nuove disposizioni sovraordinate.

6) Deliberazione n. 7 del 04/03/2015 “Approvazione regolamento comunale per la determinazione della sanzione pecuniaria per opere non autorizzate in zone di tutela paesaggistica”

Approvazione di regolamento per determinazione puntuale della sanzione nei casi contemplati.

7) Deliberazione n. 11 del 14/04/2015 “Approvazione contratto di sindacato di voto e disciplina dei trasferimenti azionari di Hera s.p.a. – approvazione modifiche statutarie”

Adeguamento statuto di società partecipata – Hera s.p.a. – ad intercorse modifiche legislative.

8) Deliberazione n. 15 del 14/04/2015 “Regolamento per l’applicazione della tassa sui rifiuti (TARI) – modifica ed approvazione”

Adeguamento della normativa locale in conformità alla legge di stabilità 2016.

9) Deliberazione n. 32 del 29/04/2015 “Approvazione regolamento di ambito distrettuale per

Comune di Argelato

Relazione di Fine Mandato

l'accesso e la compartecipazione al costo delle prestazioni sociali e socio-sanitarie agevolate, in applicazione del DPCM 5 dicembre 2013, n. 159"

Omogeneizzazione in ambito distrettuale delle regole per la valutazione del patrimonio dei richiedenti accesso a prestazioni sociali e socio sanitarie agevolate.

10) Deliberazione n. 40 del 15/07/2015 "Distretto Pianura Est – unificazione delle Aziende pubbliche dei Servizi alla Persona "Galuppi – Ramponi" e "Donini – Damiani" nell'ASP distrettuale "Pianura Est" – approvazione bozza di statuto e della convenzione fra gli Enti pubblici e territoriali soci"

Approvazione dello statuto della nuova ASP distrettuale unica del distretto socio – sanitario.

11) Deliberazione n. 43 del 15/07/2015 "Approvazione della variante n. 5/2014 al RUE – adempimenti inerenti e conseguenti"

Approvazione di variante al RUE adottata con deliberazione n. 69 del 24/11/2014.

12) Deliberazione n. 51 del 30/09/2015 "Approvazione del regolamento per l'assegnazione degli alloggi di edilizia residenziale pubblica (ERP)"

Adeguamento della disciplina in base alla nuova normativa regionale.

13) Deliberazione n. 52 del 30/09/2015 "Modifica regolamento per l'accesso e utilizzo servizio internet presso le biblioteche comunali di Argelato e Funo"

Revisione del regolamento, anche alla luce della evoluzione tecnologica in materia..

14) Deliberazione n. 1 del 08/02/2016 "Approvazione nuovo regolamento di contabilità"

Adeguamento al nuovo sistema di contabilità armonizzata.

15) Deliberazione n. 3 del 08/02/2016 "Regolamento per l'applicazione delle tariffe nei servizi per l'infanzia e scolastici – modifica".

Modifiche relative al servizio di trasporto scolastico.

16) Deliberazione n. 6 del 07/04/2016 "Adozione della variante n. 6/2016 al RUE".

Adozione variante per dare puntuale sistemazione ad alcuni casi specifici cui sono interessati cittadini ed aziende del territorio.

17) Deliberazione n. 8 del 07/04/2016 "Approvazione allegato al regolamento comunale per la raccolta e lo smaltimento dei rifiuti solidi urbani, approvato con deliberazione consiliare n. 57 del 29/07/1992 e s.m. e i. "Norme specifiche per il servizio di raccolta differenziata"

Variazioni normative necessarie per consentire al gestore del servizio di organizzare nuove modalità di raccolta.

18) Deliberazione n. 9 del 07/04/2016 "Modifica ed approvazione regolamento per l'applicazione della tassa sui rifiuti (TARI)"

Comune di Argelato

Relazione di Fine Mandato

Adeguamento alla nuova legge di stabilità 2016 – conferma di riduzioni per casi specifici e di premialità.

19) Deliberazione n. 37 del 19/07/2016 “Controdeduzioni alle osservazioni e approvazione variante n. 6/2016 al RUE”

Approvazione variante al RUE adottata con deliberazione n. 6 del 07/06/2016.

20) Deliberazione n. 56 del 21/12/2016 “Attuazione della DGR Emilia Romagna n. 894 del 13/06/2016 – determinazione dei requisiti economici per lo accesso e la permanenza negli alloggi di edilizia residenziale pubblica e delle modalità per il calcolo e l’applicazione dei canoni ERP – provvedimenti”.

Adeguamento del regolamento ERP alla nuova disciplina regionale, per giungere alla definizione di una disciplina unitaria per tutti gli Enti interessati.

21) Deliberazione n. 57 del 21/12/2016 “Regolamento per l’utilizzo delle sale comunali – modifica”

Modifica per meglio disciplinare le modalità di prenotazione e disdetta delle sale pubbliche indicate nel regolamento.

22) Deliberazione n. 61 del 21/12/2016 “Regolamento per l’applicazione della tassa sui rifiuti (TARI) – modifica ed approvazione”

Adeguamento a nuove disposizioni legislative – conferma premialità e scontistiche precedenti.

23) Deliberazione n. 5 del 10/04/2017 “Adozione della variante n. 7/2017 al RUE – provvedimenti inerenti e conseguenti”

Modifiche normative conseguenti ad accordo di programma relativo all’area Ex Suprema di Funo.

24) Deliberazione n. 12 del 10/04/2017 “Approvazione del regolamento dell’accesso civico e dell’accesso agli atti”

Adeguamento delle norme regolamentari alla nuova disciplina in materia di accesso civico.

25) Deliberazione n. 15 del 10/04/2017 “Approvazione nuovo regolamento per le biblioteche comunali di Argelato e Funo”

Omogeneizzazione della regolamentazione del servizio nei Comuni dell’Unione, tenendo conto dell’utilizzo di strumenti informatici che prima non erano a disposizione dell’utenza.

26) Deliberazione n. 35 del 20/09/2017 “Modifiche al regolamento ERP approvato con deliberazione del Consiglio Comunale n. 51 del 30/09/2015 ed attuazione della DGR Emilia Romagna n. 739 del 31/05/2017 “Correttivi alla metodologia per la determinazione dei canoni di locazione degli alloggi di ERP definita dalla DGR n. 894/2016 – provvedimenti”

Adeguamento del regolamento alla nuova normativa regionale, per giungere alla definizione di una disciplina unitaria per tutti gli enti interessati.

27) Deliberazione n. 48 del 20/12/2017 “Regolamento per l’applicazione dell’imposta municipale

Comune di Argelato

Relazione di Fine Mandato

propria e della tassa sui servizi indivisibili – modifica ed approvazione”

Adeguamento ad intercorse modifiche legislative.

28) Deliberazione n. 49 del 20/02/2017 “Regolamento per l’applicazione della tassa sui rifiuti (TARI) – modifica ed approvazione.

Adeguamento ad intercorse modifiche legislative.

29) Deliberazione n. 52 del 20/12/2017 “Regolamento di contabilità – modifica ed approvazione”

Adeguamento ad intercorse modifiche legislative.

30) Deliberazione n. 3 del 15/02/2018 “Approvazione della variante al RUE n. 7/2017 – provvedimenti inerenti e conseguenti”

Approvazione variante al RUE adottata con deliberazione n. 5 del 10/04/2017.

31) Deliberazione n. 15 del 27/04/2018 “Approvazione dell’aggiornamento della tavola dei vincoli e relativa scheda dei vincoli di cui all’art. 19 commi 3 bis e 3 ter della L.R. 20/2000, come modificati dall’art. 51 della L.R. 15/2013 e disapplicazione della tavola 2 del PSC “Carta unica del territorio” e della tavola 3 del PSC “Potenzialità archeologiche”.

Attuazione della nuova normativa legislativa per arrivare, in tutta la Regione, ad un unico regolamento edilizio tipo.

32) Deliberazione n. 44 del 25/10/2018 “Recepimento modifica statutaria dell’ASP distrettuale Pianura Est e presa d’atto del trasferimento all’Unione Reno Galliera della quota di partecipazione del Comune di Argelato.

Recepimento di modifica statutaria dell’ASP distrettuale per attribuzione all’Unione della funzione di socio unico in rappresentanza di tutti i Comuni dell’Unione.

33) Deliberazione n. 54 del 19/12/2018 “Modifica di regolamenti sull’utilizzo degli spazi pubblici comunali in esecuzione dell’ordine del giorno approvato con deliberazione del Consiglio comunale n. 52 del 28/11/2018”

Modifiche dei regolamenti comunali in materia di occupazione di spazi pubblici, per subordinare le richieste di utilizzo di aree e sale comunali alla sottoscrizione di una dichiarazione di rispetto della Costituzione.

34) Deliberazione n. 56 del 19/12/2018 “Regolamento per l’applicazione dell’imposta municipale propria e della tassa sui servizi indivisibili – modifica ed approvazione”

Adeguamento a modifiche normative contenute nella nuova legge di bilancio.

35) Deliberazione n. 57 del 19/12/2018 “Regolamento per l’applicazione della tassa su rifiuti (TARI) – modifica ed approvazione.

Adeguamento a modifiche normative contenute nella nuova legge di bilancio.

Comune di Argelato

Relazione di Fine Mandato

2. Attività tributaria.

2.1 Politica tributaria locale per ogni anno di riferimento.

2.1.1 ICI/IMU Aliquote applicate nel quinquennio

Aliquote IMU	2014	2015	2016	2017	2018
Abitazione principale (solo categorie A1 A8 A9)	0,44%	0,44%	0,44%	0,44%	0,44%
Altri immobili	0,82%	0,89%	0,89%	0,89%	0,89%
Detrazione abitazione principale (solo cat. A1 A8 A9)	€ 200,00	€ 200,00	€ 200,00	€ 200,00	€ 200,00
Fabbricati rurali e strumentali	esenti	esenti	esenti	esenti	esenti

2.1.2 Addizionale IRPEF Aliquote applicate nel quinquennio

Aliquote IRPEF	2014	2015	2016	2017	2018
Aliquota massima/unica (aliquota unica)	0,8%	0,8%	0,8%	0,8%	0,8%
Fascia esenzione	<i>(non prevista)</i>	<i>(non prevista)</i>	<i>(non prevista)</i>	<i>(non prevista)</i>	<i>(non prevista)</i>
Differenziazione aliquote	<i>(non prevista)</i>	<i>(non prevista)</i>	<i>(non prevista)</i>	<i>(non prevista)</i>	<i>(non prevista)</i>

2.1.2 Prelievi sui rifiuti: tasso di copertura e costo pro-capite

A seguire vengono evidenziati il tasso di copertura dei costi del servizio ed il costo pro capite:

Prelievi sui rifiuti	2014	2015	2016	2017	2018
Tipologia di prelievo	TARI	TARI	TARI	TARI	TARI
Tasso di copertura	100%	100%	100%	100%	100%
Costo del servizio pro capite	€ 167,38	€ 174,85	€ 177,12	€ 176,56	€ 171,22

Comune di Argelato

Relazione di Fine Mandato

3. Attività amministrativa.

3.1. Sistema ed esiti dei controlli interni

A seguito della nuova disciplina obbligatoria introdotta dal nuovo art. 147 del d. lgs. 267/2000 (Tuel) dal 2013, l'Ente con deliberazione consiliare n. 1 del 31/01/2013, si è dotato di Regolamento dei controlli interni, per l'attuazione dei seguenti controlli:

1. *controllo di regolarità amministrativa e contabile: ha lo scopo di garantire la legittimità, la regolarità e la correttezza dell'azione amministrativa.*
2. *controllo di gestione: ha lo scopo di verificare l'efficacia, l'efficienza e l'economicità dell'azione amministrativa, al fine di ottimizzare anche mediante tempestivi interventi correttivi il rapporto tra obiettivi e azioni realizzate, nonché tra risorse impiegate e risultati.*
3. *controllo sugli equilibri finanziari: ha lo scopo di garantire il costante monitoraggio degli equilibri finanziari della gestione di competenza, della gestione dei residui e della gestione di cassa, anche ai fini della realizzazione degli obiettivi di finanza pubblica determinati dal patto di stabilità interno.*

Il sistema dei controlli è attuato nel rispetto del principio di distinzione tra funzioni di indirizzo e compiti di gestione.

Il sistema dei controlli è attuato nel rispetto del principio di distinzione tra funzioni di indirizzo e compiti di gestione.

Dall'anno 2013, e quindi durante tutto il mandato 2014/2019, è stato svolto dal Segretario Comunale il controllo di regolarità amministrativa in fase successiva, cui fa seguito, con cadenza semestrale, un report sullo stato di regolarità degli atti controllati, consistenti in un campione pari al 5% di tutte le determinazioni approvate e di tutte le scritture private.

Detto controllo si è concentrato sugli aspetti relativi alle modalità di scelta del contraente, del rispetto delle norme in materia di ricorso agli strumenti del mercato elettronico, al rispetto delle norme in materia di tracciabilità dei flussi finanziari e di regolarità contributiva dell'affidatario, al rispetto dei termini dei procedimenti, all'osservanza delle previsioni del Piano triennale di prevenzione della corruzione e per la trasparenza, oltre al rispetto dei principi contabili, peraltro già sottoposti al controllo preventivo da parte del Settore Finanziario.

L'esito dei controlli è stato positivo, in quanto il significativo campione analizzato non ha rilevato alcun provvedimento meritevole di sostanziale ridefinizione, né tantomeno alcun atto nullo; le poche irregolarità riscontrate non inficiano la validità dei provvedimenti esaminati, ed i suggerimenti forniti hanno riguardato soprattutto la necessità di fornire motivazioni meglio comprensibili anche ad una utenza non specializzata, nell'intento di consentire, rispetto agli gestionali, la possibilità al cittadino di esercitare, qualora lo ritenga necessario, una sorta di "controllo civico".

L'attività di controllo che si è descritta dà quindi attuazione a quanto disposto dagli artt. 20 e seguenti del Regolamento per l'attuazione dei controlli interni, e si affianca al sistema dei controlli preventivi in essere, svolto dai Responsabili di Settore e Servizio e dal Settore Finanziario; esso si affianca inoltre ai controlli posti in essere da tempo in materia di misurazione e valutazione della performance individuale, svolto dall'OIV e disciplinato in particolare dal "Ciclo di misurazione della performance", approvato dalla Giunta dell'Unione Reno Galliera con validità per tutti gli Enti dell'Unione, con deliberazione n. 10 del 05/04/2011 e s.m.i.

Per quanto concerne l'attività di controllo di gestione, sino a tutto il 2017 non è stato possibile implementare un sistema particolarmente approfondito. Con deliberazione del Consiglio Comunale n. 2 del 15/02/2018 si è quindi proceduto all'approvazione di una convenzione per il conferimento all'Unione Reno Galliera delle funzioni, competenze ed attività del servizio di controllo di gestione, che fornisce supporto metodologico e standard qualitativi ai Comuni dell'Unione per le attività di controllo di gestione, oltre alla possibilità di svolgere approfondimenti specifici su singoli servizi.

Per quanto riguarda i controlli svolti dai Revisori contabili nel quinquennio, uno nominato per il periodo 2012/2015, uno nominato per il periodo 2015/2018 e l'attuale per il periodo 2018/2021, nell'ambito delle attribuzioni stabilite dall'art. 239 del D.Lgs. 267/2000, e riscontrabili da pareri, relazioni e verbali rilasciati, non hanno evidenziato particolari problematiche o segnalazioni.

Comune di Argelato

Relazione di Fine Mandato

3.1.1. Controllo di gestione

Vengono indicati i principali obiettivi inseriti nel programma di mandato; il livello della loro realizzazione è sintetizzato nelle tabelle che seguono, con riferimento ai seguenti settori/servizi:

- **AMBIENTE E TERRITORIO**

Obiettivi principali del mandato:

- sostenibilità ambientale: trasporti e mobilità, agricoltura, energia e risparmio energetico, rifiuti.
- migliore organizzazione del trasporto pubblico
- completamento di percorsi ciclopedonali
- sicurezza stradale
- programmazione del contenimento e controllo dei fabbisogni energetici per l'illuminazione pubblica
- tutela da rischio sismico e idrogeologico
- verificare il piano idrico dello smaltimento delle acque interne
- una migliore differenziazione dei rifiuti
- valorizzazione del patrimonio naturalistico

INDICATORI DI ATTIVITA'	2014	2015	2016	2017
Permessi di costruire	11	8	13	17
Comunicaz.edilizia libera (L. 73/2010)	74	82	88	89
D.I.A. / SCIA	106	80	84	115
C.D.U.	26	26	29	40
Passi carrai	0	0	2	2
Occupazione suolo pubblico	38	38	43	34
Abitabilità / AGIBILITA	62	62	70	76
Commissioni edilizie	6	6	3	2
Certificaz. requisiti alloggio privato	37	15	33	31
Prepareri	3	7	4	5
Accesso agli atti	150	200	187	212

- **VIABILITA':**

INDICATORI DI ATTIVITA'	2014	2015	2016	2017
Ordinanze di modifica di viabilità (Responsabile + Sindaco)	58	36	52	47
Interventi di manutenzione illuminazione pubblica	30	120	120	120
Interventi di manutenzione di viabilità	20	15	50	50

- **CICLO DEI RIFIUTI**

	2014	2015	2016	2017	2018
Percentuale della raccolta differenziata	55%	57%	68%	78%	79%

- **LAVORI PUBBLICI:**

Elenco dei principali investimenti attivati nel quinquennio (opere di importo superiore a € 50.000,00):

2014	Importo programmato	importo impegnato
Riqualificazione impianti	50.000,00	49.931,71
Riqualificazione impianti pubblica illuminazione	80.000,00	80.000,00

Comune di Argelato

Relazione di Fine Mandato

Realizzazione nuovi loculi Cimitero di Argelato	100.000,00	100.000,00
Realizzazione nuovo ponte ciclo-pedonale sul canale Riolo	70.000,00	67.458,68
2015		
Miglioramento sismico e riqualificazione energetica palestre: Argelato	680.000,00	660.848,20
Riqualificazione impianti pubblica illuminazione	80.000,00	80.000,00
Manutenzione straordinaria scuole primarie (coperto Borsellino)	60.000,00	52.600,14
Riqualificazione via Roma	170.000,00	170.000,00
Miglioramento sismico e riqualificazione energetica palestre: Funo	400.000,00	400.000,00
2016		
Ristrutturazione Villa Beatrice	251.660,67	251.660,67
Adeguamento normativo impianti di raffrescamento del municipio	71.948,38	71.948,38
Riqualificazione impianti pubblica illuminazione con tecnologie a basso consumo	83.680,06	83.680,00
Riqualificazione impianti	50.000,00	50.000,00
Manutenzione straordinaria alloggi erp	54.662,07	54.662,07
2017		
Riqualificazione via De Gasperi/via Amendola/Don Minzoni	200.000,00	200.000,00
Riqualificazione impianti	50.000,00	50.000,00
Interventi sulla sicurezza stradale	50.000,00	45.253,66
Riqualificazione viabilità Funo - concorso di progettazione	593.525,33	369.039,97
Riqualificazione scuole primarie (sismica/energetica Falcone) - I stralcio	64.107,00	43.550,57
Manutenzione straordinaria alloggi ERP	56.866,08	56.866,08
Realizzazione di nuovo fabbricato a servizio del centro sociale di Funo	120.000,00	120.000,00
Riqualificazione via Gnudi	100.000,00	100.000,00
2018		
Ristrutturazione fabbricato comunale (nuovi ambulatori Argelato)	117.000,00	115.403,30
Riqualificazione scuole primarie (sismica/energetica Falcone) - I stralcio	916.789,75	909.094,48
Interventi sulla sicurezza stradale	125.000,00	125.000,00
Riqualificazioni stradali	225.000,00	204.363,69
Riqualificazione strade e percorsi ciclopedonali Via Centese	90.000,00	81.746,60

Comune di Argelato

Relazione di Fine Mandato

Trasferimento all'Unione Reno Galliera (piste ciclabili "Bando Periferie")	100.000,00	100.000,00
Riqualificazione ed implementazione impianti di pubblica illuminazione	67.340,80	52.282,59
Ampliamento cimitero Argelato	90.000,00	90.000,00

- **SCUOLA E INFANZIA**

Obiettivi principali del mandato:

- garantire l'accesso ai nidi alle famiglie interessate
- gestione diretta dei numerosi servizi scolastici
- sostegno all'istituto comprensivo
- monitoraggio costante e continuativo dei servizi
- costante attenzione all'edilizia scolastica

INDICATORI DI ATTIVITA'	2014	2015	2016	2017
Iscritti nidi	69	73	67	61
Iscritti scuola materna Argelato	73	76	71	67
Iscritti scuola materna Funo	152	150	145	126
Iscritti scuola elementare Argelato	189	178	180	176
Iscritti scuola elementare Funo	320	336	337	322
Iscritti media Argelato	237	224	217	255
SERVIZIO MENSA Numero pasti erogati	151045	141287	135588	133758
MENSA SCOLASTICA Numero utenti	845	796	789	744
TRASPORTO SCOLASTICO Numero utenti	101	89	87	124
SERVIZIO PRE SCUOLA Numero utenti	197	187	172	173
SERVIZIO POST SCUOLA Numero utenti	214	230	207	213
SUPPORTO SCOLASTICO HANDICAP Assistiti	34	41	47	44
CENTRI ESTIVI Numero utenti	159	131	74	97

Dal 01.01.2018 i servizi scolastici sono stati conferiti all'Unione Reno Galliera.

Percentuale di copertura dei servizi a domanda individuale:

SERVIZIO	COPERTURA COSTO 2014	COPERTURA COSTO 2015	COPERTURA COSTO 2016	COPERTURA COSTO 2017
Asilo nido	36,37%	41,08%	41,16%	37,54%
Refezione scolastica	83,59%	86,63%	85,70%	83,46%
Trasporto scolastico	44,65%	46,07%	48,62%	54,17%
Servizio pre e post scuola	72,36%	76,27%	72,66%	75,57%
Centri estivi	66,49%	62,49%	47,73%	49,35%
Pasti a domicilio anziani	90,51%	62,85%	68,29%	43,30%
Servizio assistenza mensa alunni	100,00%	-	-	-
TOTALE	61,89%	64,50%	63,36%	57,28%

Comune di Argelato

Relazione di Fine Mandato

In merito alla percentuale di copertura dei servizi a domanda individuale, si evidenzia che, non essendo il Comune in situazione strutturalmente deficitaria, non esiste alcun obbligo di commisurare tale percentuale ad un minimo di legge.

- **WELFARE E SALUTE:**

Obiettivi principali del mandato:

- salvaguardia del sistema del Welfare, attraverso la difesa ed il mantenimento dei servizi erogati e del loro livello qualitativo
- sviluppo solidarietà e coesione sociale
- valorizzazione strutture esistenti e sottoutilizzate, quali il Centro Diurno

INDICATORI DI ATTIVITA'	2014	2015	2016	2017
Contributi ad anziani presso case di Riposo	4	4	5	5
Contributi assistenziali a cittadini residenti Domande pervenute/accolte	30/30	29/29	29/29	28/28
Assegni di maternità e nuclei numerosi Domande pervenute/accolte	4/4	7/6	11/11	8/8
Assegni nucleo familiare numeroso Domande pervenute/accolte	20/20	22/20	20/19	22/22
Contributi per disabili Domande pervenute/accolte	1/1	0/0	2/2	0/0
Utenti assistenza domiciliare	33	41	41	43
Utenti pasti a domicilio	23	19	13	18
Utenti Centro Diurno	15	22	27	21
Utenti telesoccorso	10	8	7	6

Dal 01.01.2018 i servizi sociali sono stati conferiti all'Unione Reno Galliera.

- **CULTURA E POLITICHE GIOVANILI**

Obiettivi principali del mandato:

- valorizzare il patrimonio culturale del paese
- rilanciare iniziative culturali e ricreative dedicate ai giovani

INDICATORI DI ATTIVITA'	2014	2015	2016	2017
Patrimonio librario volumi	26436	26891	27139	27721
Iscritti prestito biblioteche	4017	4222	4435	4644
Prestiti librari effettuati	15328	15080	14830	12965

Dal 01.01.2018 i servizi culturali sono stati conferiti all'Unione Reno Galliera.

Comune di Argelato

Relazione di Fine Mandato

3.1.2. Controllo strategico:

Adempimento previsto per i comuni con popolazione superiore a 15.000 abitanti

3.1.3. Valutazione delle performances: Indicare sinteticamente i criteri e le modalità con cui viene effettuata la valutazione permanente dei funzionari/dirigenti e se tali criteri di valutazione sono stati formalizzati con regolamento dell'ente ai sensi del D.L.vo 150/2009.

Essendo la gestione delle risorse umane conferita all'Unione Reno Galliera, la Giunta dell'Unione, con propria deliberazione n. 10 del 05/04/2011, e s.m.i, ha approvato il Ciclo di Gestione della Performance, di diretta applicazione per tutti i Comuni dell'Unione.

Detti documenti disciplinano l'attività di misurazione e valutazione della performance del Segretario Comunale, delle posizioni organizzative e del restante personale e prevede specifica disciplina in merito alla definizione degli obiettivi, degli indicatori e della metodologia di valutazione. La disciplina è stata applicata costantemente secondo le previsioni, durante tutto l'arco del mandato.

Il sistema di valutazione permanente della performance adottato è orientato alla realizzazione delle finalità dell'Ente, al miglioramento della qualità dei servizi erogati ed alla valorizzazione della professionalità del personale; la performance è valutata con riferimento all'Amministrazione nel suo complesso, alle Aree in cui si articola ed ai singoli dipendenti.

La performance viene valutata sotto il profilo organizzativo ed individuale.

Il ciclo di gestione della performance adottata si sviluppa nelle seguenti fasi:

- definizione e assegnazione degli obiettivi che si intendono raggiungere, dei risultati attesi e dei relativi indicatori;
- collegamento tra obiettivi e allocazione delle risorse;
- monitoraggio in corso di esercizio e attivazione di eventuali interventi correttivi;
- misurazione e valutazione della performance organizzativa ed individuale;
- rendicontazione dei risultati agli organi di indirizzo politico/amministrativo.

La valutazione dei Responsabili di posizione organizzativa – Direttori di Area, e del Segretario Comunale è posta in essere con l'apporto del Nucleo di valutazione.

3.1.3. Controllo sulle società partecipate/controllate ai sensi dell'art. 147-quater del TUEL:

A decorrere dall'esercizio 2016, i risultati complessivi della gestione dell'ente locale e delle aziende non quotate partecipate sono rilevati mediante bilancio consolidato, secondo la competenza economica, predisposto con le modalità previste dal decreto legislativo 23 giugno 2011, n. 118.

Comune di Argelato

Relazione di Fine Mandato

PARTE 3 – SITUAZIONE ECONOMICO FINANZIARIA DELL'ENTE.

Le tabelle riportate nel Dm 26 aprile 2013 non tengono conto delle nuove regole e della nuova classificazione delle entrate e delle spese apportate dall'armonizzazione contabile, per cui si è reso necessario in alcuni casi modificare le stesse per riportare i dati degli «anni armonizzati». Inoltre, la confrontabilità dei dati non è sempre garantita a causa delle mutate regole di contabilizzazione delle entrate e delle spese.

3.1 Sintesi dei dati finanziari a consuntivo del bilancio dell'ente:

ENTRATE	2014	2015	2016	2017	2018 (dati pre consuntivo)	Percentuale incred/decred rispetto al primo anno
ENTRATE CORRENTI	10.148.192,68	11.433.660,65	10.668.448,81	10.826.536,31	9.723.241,85	-4,19%
ENTRATE DA ALIENAZIONI, TRASF. CAPITALE E RISCOSSIONE CREDITI	289.793,48	908.374,25	610.186,98	908.151,78	777.622,40	168,34%
ENTRATE DERIVANTI DA ANTICIPAZIONI DI CASSA	1.053.678,69	1.251.453,88	230.888,71	122.266,66	0,00	-100,00%
TOTALE	11.491.664,85	13.593.488,78	11.509.524,50	11.856.954,75	10.500.864,25	-8,62%

SPESE	2014	2015	2016	2017	2018 (dati pre consuntivo)	Percentuale incred/decred rispetto al primo anno
SPESE CORRENTI	9.145.147,80	9.033.278,04	8.898.573,08	8.662.524,74	7.932.492,68	--13,26%
SPESE IN CONTO CAPITALE E DA INCREMENTO DI ATTIVITA' FINANZIARIE	594.593,86	1.270.156,55	1.118.084,40	860.374,46	1.335.999,02	124,69%
RIMBORSO PRESTITI	1.839.713,38	1.785.904,18	1.371.128,67	1.218.624,95	1.120.531,05	-39,09%
TOTALE	11.579.455,04	12.089.338,77	11.387.786,15	10.741.524,15	10.389.022,75	-10,28%

PARTITE DI GIRO	2014	2015	2016	2017	2018 (dati pre consuntivo)	Percentuale incred/decred rispetto al primo anno
ENTRATE SERVIZI CONTO TERZI	548.029,32	1.549.234,11	3.960.779,53	5.044.208,68	1.609.860,07	193,75%
SPESE SERVIZI CONTO TERZI	548.029,32	1.549.234,11	3.960.779,53	5.044.208,68	1.609.860,07	193,75%

Comune di Argelato

Relazione di Fine Mandato

3.2 Equilibrio parte corrente del bilancio consuntivo relativo agli anni del mandato:

EQUILIBRIO DI PARTE CORRENTE					
	2014	2015	2016	2017	2018
Avanzo applicato alla parte corrente	360.000,00	442.531,61	25.097,61	30.501,10	184.513,16
Fondo pluriennale vincolato di parte corrente	-	79.424,18	122.870,36	38.144,37	43.184,74
Totale titoli delle entrate correnti	10.148.192,68	11.433.660,65	10.668.448,81	10.826.536,31	9.723.241,85
Recupero disavanzo di amministrazione	-	-	-	-	-
Spese correnti comprensive dell'accantonamento al fondo pluriennale vincolato	9.145.147,80	9.033.278,04 122.870,36	8.898.573,08 38.144,37	8.662.524,74 43.184,74	7.932.492,68 60.358,82
Rimborso prestiti	786.034,69	534.450,30	1.140.239,96	1.096.358,29	1.120.531,05
Differenza di parte corrente	577.010,19	2.265.017,74	739.459,37	1.093.114,01	837.557,20
Entrate di parte capitale destinate per legge a spese correnti	-	2.819,42	4.174,49	9.272,91	6.852,91
Entrate correnti destinate ad investimenti	8.000,00	1.103.801,27	30.584,41	195.949,87	164.456,12
Saldo di parte corrente	569.010,19	1.164.035,89	713.049,45	906.437,05	679.953,99

EQUILIBRIO DI PARTE CAPITALE					
	2014	2015	2016	2017	2018
Fondo pluriennale vincolato di parte capitale		189.734,52	762.310,41	375.444,69	833.352,72
A) Entrate da alienazione di beni, da trasferimenti di capitale e da riscossione di crediti	289.793,48	908.374,25	610.186,98	908.151,78	777.622,40
B) Entrate da accensione di prestiti (esclusa la categoria "anticipazione di cassa")					
TOTALE A + B	289.793,48	908.374,25	610.186,98	908.151,78	777.622,40
Spese in conto capitale comprensive dell'accantonamento al fondo pluriennale vincolato	594.593,86	1.270.156,55 762.310,41	1.118.084,40 375.444,69	860.374,46 833.352,72	1.335.999,02 924.841,59
Differenza di parte capitale	-304.800,38	-934.358,19	-121.031,70	-410.130,71	-649.865,49
Entrate correnti destinate ad investimenti	8.000,00	1.103.801,27	30.584,41	195.949,87	164.456,12
Entrate di parte capitale destinate per legge a spese correnti		2.819,42	4.174,49	9.272,91	6.852,91
Utilizzo avanzo di amministrazione applicato alla spesa in c/capitale	313.356,67	124.829,38	309.811,84	586.099,52	705.326,80
Saldo di parte capitale	16.556,29	291.453,04	215.190,06	362.645,77	213.064,52

3.3 Gestione di competenza. Quadro riassuntivo:

ANNO 2014

Riscossioni	(+)	9.713.576,57	
Pagamenti	(-)	9.228.312,06	
Differenza	(+)		485.264,51
Residui attivi	(+)	2.326.117,60	
Residui passivi	(-)	2.899.172,30	
Differenza	(-)		-573.054,70
		Disavanzo	-87.790,19

Comune di Argelato

Relazione di Fine Mandato

ANNO 2015

Riscossioni	(+)	12.056.089,17	
Pagamenti	(-)	10.950.263,85	
Differenza	(+)		1.105.825,32
Residui attivi	(+)	3.144.309,86	
Residui passivi	(-)	2.688.309,03	
Differenza	(+)		456.000,83
		Avanzo	1.561.826,15

ANNO 2016

Riscossioni	(+)	12.918.220,79	
Pagamenti	(-)	13.074.976,93	
Differenza	(-)		-156.756,14
Residui attivi	(+)	2.552.083,24	
Residui passivi	(-)	2.273.588,75	
Differenza	(+)		278.494,49
		Avanzo	121.738,35

ANNO 2017

Riscossioni	(+)	14.208.914,98	
Pagamenti	(-)	13.989.383,47	
Differenza	(+)		219.531,51
Residui attivi	(+)	2.692.248,45	
Residui passivi	(-)	1.796.349,36	
Differenza	(+)		895.899,09
		Avanzo	1.115.430,60

ANNO 2018

Riscossioni	(+)	9.748.296,98	
Pagamenti	(-)	10.591.933,98	
Differenza	(-)		-843.637,00
Residui attivi	(+)	2.362.427,34	
Residui passivi	(-)	1.406.948,84	
Differenza	(+)		955.478,50
		Avanzo	111.841,50

Risultato di amministrazione di cui:	2014	2015	2016	2017	2018 (pre consuntivo)
Accantonamento al fondo crediti di dubbia esigibilità			1.397.674,90	1.797.000,00	1.759.000,00
Altri accantonamenti			7.434,71	10.294,22	37.404,99
Vincolato	851.824,66	1.632.499,66	1.005.250,64	989.922,43	983.501,85
Per spese in conto capitale	66.751,38	264.963,23	230.180,89	263.099,67	173.669,52
Per fondo ammortamento	-	-	-	-	-
Non vincolato		52.331,21	335.501,68	532.921,59	216.832,81
Totale	918.576,04	1.949.794,10	2.976.042,82	3.593.237,91	3.170.409,17

Comune di Argelato

Relazione di Fine Mandato

3.4 Risultato della gestione: fondo di cassa e risultato di amministrazione:

	2014	2015	2016	2017	2018
Fondo cassa al 31 dicembre	1.305.116,64	2.059.459,60	2.015.368,26	2.214.643,32	1.867.262,91
Totale residui attivi finali	3.052.773,67	3.625.988,26	3.823.920,96	4.167.590,94	3.881.606,00
Totale residui passivi finali	3.439.314,27	2.850.472,99	2.449.657,34	1.912.458,89	1.593.259,33
Fondo pluriennale vincolato spese correnti		122.870,36	38.144,37	43.184,74	60.358,82
Fondo pluriennale vincolato spese in conto capitale		762.310,41	375.444,69	833.352,72	924.841,59
Risultato di amministrazione	918.576,04	1.949.794,10	2.976.042,82	3.593.237,91	3.170.409,17
Utilizzo anticipazione di cassa al 31 dicembre	NO	NO	NO	NO	NO

3.5 Utilizzo avanzo di amministrazione:

	2014	2015	2016	2017	2018
Reinvestimento quote accantonate per ammortamento					
Utilizzo quote accantonate o vincolate per altro		6.963,02	70.909,45	50.918,05	136.883,29
Finanziamento debiti fuori bilancio		435.568,59			
Salvaguardia equilibri di bilancio	360.000,00				
Spese correnti non ripetitive				26.875,33	52.156,67
Spese correnti in sede di assestamento					
Spese di investimento	310.504,50	56.078,00	264.000,00	538.807,24	700.800,00
Estinzione anticipata prestiti					
TOTALE	670.504,50	498.609,61	334.909,45	616.600,62	889.839,96

Comune di Argelato

Relazione di Fine Mandato

4. Gestione dei residui. Totale residui di inizio e fine mandato

RESIDUI ATTIVI PRIMO anno del Mandato 2014	<u>Iniziali</u> a	<u>Riscossi</u> b	<u>Maggiori</u> c	<u>Minori</u> d	<u>Riaccertat</u> <u>i</u> e=(a+c-d)	<u>Da</u> <u>Riportare</u> f=(e-b)	<u>Residui</u> <u>provenienti</u> <u>dalla</u> <u>gestione di</u> <u>competenza</u> g	<u>Totale</u> <u>residui</u> <u>di fine</u> <u>gestione</u> h=(f+g)
A) Entrate Tributarie	1.738.055,31	1.594.561,81	77.205,81	217.337,45	1.597.923,67	3.361,86	1.362.236,43	1.365.598,29
B) Entrate da Contributi e Trasferimenti	46.842,38	21.971,67	0,00	125,00	46.717,38	24.745,71	251.887,86	276.633,57
C) Entrate Extra tributarie	1.356.096,78	1.211.131,79	6.863,41	65.085,03	1.297.875,16	86.743,37	672.970,83	759.714,20
Totale entrate correnti A+B+C	3.140.994,47	2.827.665,27	84.069,22	282.547,48	2.942.516,21	114.850,94	2.287.095,12	2.401.946,06
D) Entrate da alienazioni, trasferimenti di capitale e riscossione crediti	697.523,67	90.097,92	0,00	67.188,27	630.335,40	540.237,48	11.355,76	551.593,24
E) Entrate da accensione di prestiti	57.676,14	0,00	0,00	0,00	57.676,14	57.676,14	0,00	57.676,14
F) Entrate da servizi per conto di terzi	44.272,26	20.035,36	0,00	10.345,39	33.926,87	13.891,51	27.666,72	41.558,23
TOTALE ENTRATA A+B+C+D+E+F	3.940.466,54	2.937.798,55	84.069,22	360.081,14	3.664.454,62	726.656,07	2.326.117,60	3.052.773,67

RESIDUI ATTIVI ULTIMO anno del Mandato 2018 dati da pre consuntivo	<u>Iniziali</u> a	<u>Riscossi</u> b	<u>Maggiori</u> c	<u>Minori</u> d	<u>Riaccertat</u> <u>i</u> e=(a+c-d)	<u>Da</u> <u>Riportare</u> f=(e-b)	<u>Residui</u> <u>provenienti</u> <u>dalla</u> <u>gestione di</u> <u>competenza</u> g	<u>Totale</u> <u>residui</u> <u>di fine</u> <u>gestione</u> h=(f+g)
A) Entrate Tributarie	3.176.743,19	1.376.701,60		477.361,30	2.699.381,89	1.322.680,29	1.639.766,59	2.962.446,88
B) Entrate da Contributi e Trasferimenti	388.886,21	386.879,97	3.084,83		391.971,04	5.091,07	343.286,05	348.377,12
C) Entrate Extra tributarie	346.928,85	236.401,60		79.855,58	267.073,27	30.671,67	180.071,48	210.743,15
Totale entrate correnti A+B+C	3.912.558,25	1.999.983,17	3.084,83	557.216,88	3.358.426,20	1.358.443,03	2.163.124,12	3.521.567,15

Comune di Argelato

Relazione di Fine Mandato

D) Entrate da alienazioni, trasferimenti di capitale e riscossione crediti	135.253,71	82.200,40		2.920,37	132.333,34	50.132,94	182.447,92	232.580,86
E) Entrate da accensione di prestiti	57.676,14	0			57.676,14	57.676,14	0	57.676,14
F) Entrate da servizi per conto di terzi	62.102,84	9.176,29			62.102,84	52.926,55	16.855,30	69.781,85
TOTALE ENTRATA A+B+C+D+E+F	4.167.590,94	2.091.359,86	3.084,83	560.137,25	3.610.538,52	1.519.178,66	2.362.427,34	3.881.606,00

RESIDUI PASSIVI PRIMO anno del Mandato 2014	<u>Iniziali</u> a	<u>Pagati</u> b	<u>Maggiori</u> c	<u>Minori</u> d	<u>Riaccertati</u> i $e=(a+c-d)$	<u>Da Riportare</u> f $f=(e-b)$	<u>Residui provenienti dalla gestione di competenza</u> g	<u>Totale residui di fine gestione</u> h $h=(f+g)$
A) Spese correnti	3.596.444,69	3.310.383,32		184.203,05	3.412.241,64	101.858,32	2.500.146,53	2.602.004,85
B) Spese in conto capitale	845.383,36	315.572,96		123.964,44	721.418,92	405.845,96	281.280,15	687.126,11
C) Spese per rimborso di prestiti	1.106,49	1.106,49		0	1.106,49	0	0	0
D) Spese per servizi per conto di terzi	204.598,72	161.307,04		10.853,99	193.744,73	32.437,69	117.745,62	150.183,31
Totale spese A+B+C+D+	4.647.533,26	3.788.369,81		319.021,48	4.328.511,78	540.141,97	2.899.172,30	3.439.314,27

RESIDUI PASSIVI ULTIMO anno del Mandato 2018 dati da pre consuntivo	<u>Iniziali</u> a	<u>Pagati</u> b	<u>Maggiori</u> c	<u>Minori</u> d	<u>Riaccertati</u> i $e=(a+c-d)$	<u>Da Riportare</u> f $f=(e-b)$	<u>Residui provenienti dalla gestione di competenza</u> g	<u>Totale residui di fine gestione</u> h $h=(f+g)$
A) Spese correnti	1.342.673,21	1.157.186,10		118.024,54	1.224.648,67	67.462,57	817.598,49	885.061,06
B) Spese in conto capitale	372.646,02	305.711,91		12.037,99	360.608,03	54.896,12	404.249,62	459.145,74
C) Spese per rimborso di prestiti	0	0		0	0	0	0	0
D) Spese per servizi per conto di terzi	197.139,66	132.205,26		982,60	196.157,06	63.951,80	185.100,73	249.052,53
Totale spese A+B+C+D+	1.912.458,89	1.595.103,27		131.045,13	1.781.413,76	186.310,49	1.406.948,84	1.593.259,33

Comune di Argelato

Relazione di Fine Mandato

4.1 Analisi anzianità dei residui distinti per anno di provenienza:

Dati da pre consuntivo 2018:

RESIDUI ATTIVI AL 31.12	2015 e precedenti	2016	2017	2018	Totale residui da ultimo rendiconto approvato
CORRENTI					
A) Entrate tributarie	176.731,51	474.993,86	670.954,92	1.639.766,59	2.962.446,88
B) Trasferimenti da Stato, Regione, altri enti			5.091,07	343.286,05	348.377,12
C) Entrate extratributarie	774,20	3.507,11	26.390,36	180.071,48	210.743,15
TOTALE A+B+C	177.505,71	478.500,97	702.436,35	2.163.124,12	3.521.567,15
CAPITALE					
D) Entrate da alienazioni, trasferimenti di capitale e riscossione crediti		49.149,31	983,63	182.447,92	232.580,86
E) Entrate derivanti da accensione di prestiti	57.676,14				57.676,14
TOTALE D+E	57.676,14	49.149,31	983,63	182.447,92	290.257,00
F) Entrate da servizi per conto di terzi		12.583,23	40.343,32	16.855,30	69.781,85
Totale generale A+B+C+D+E+F	235.181,85	540.233,51	743.763,30	2.362.427,34	3.881.606,00

RESIDUI PASSIVI AL 31.12	2015 e precedenti	2016	2017	2018	Totale residui da ultimo rendiconto approvato
A) Spese correnti	141,05	3.348,68	63.972,84	817.598,49	885.061,06
B) Spesa in conto capitale e da incremento attività finanziarie	463,16	857,86	53.575,10	404.249,62	459.145,74
C) Spese per rimborso di prestiti					
D) Spese per servizi per conto terzi	10.173,94	13.175,20	40.602,66	185.100,73	249.052,53
Totale generale A+B+C+D	10.778,15	17.381,74	158.150,60	1.406.948,84	1.593.259,33

4.2 Rapporto tra competenza e residui:

	2014	2015	2016	2017	2018
Rapporto tra residui attivi delle entrate tributarie ed extratributarie e totale accertamenti entrate tributarie ed extratributarie	30,08%	18,67%	25,21%	27,70%	33,25%

Comune di Argelato

Relazione di Fine Mandato

5. Patto di stabilità interno e del pareggio di bilancio

Il Comune di Argelato, con popolazione 9834 al 31.12.2018, è stato soggetto al patto per tutti gli anni del mandato?

2014	2015	2016	2017	2018
S	S	S	S	S

5.1 L'ente nel corso del mandato ha sempre rispettato le prescrizioni previste per il rispetto del patto di stabilità/pareggio di bilancio

5.2 Sanzioni relative al mancato rispetto del patto di stabilità e del pareggio di bilancio

Nel corso del mandato l'Ente non è stato soggetto a sanzioni a causa del mancato rispetto delle prescrizioni previste per il rispetto del patto di stabilità / pareggio di bilancio.

6. Indebitamento.

6.1. Evoluzione indebitamento:

	2014	2015	2016	2017	2018
Residuo debito finale	12.989.463,44	12.455.013,14	11.314.773,18	10.218.414,89	9.097.883,84
Popolazione residente	9799	9844	9820	9865	9834
Rapporto tra residuo debito e popolazione residente	1.325,59	1.265,24	1.152,22	1.035,83	925,15

6.2. Rispetto del limite di indebitamento.

L'Ente ha rispettato il limite di indebitamento disposto dall'art. 204 del T.U.E.L. ottenendo le seguenti percentuali d'incidenza degli interessi passivi sulle entrate correnti:

	2014	2015	2016	2017	2018
Incidenza percentuale degli interessi passivi sulle entrate (art. 204 TUEL)	3,12%	0,19%	4,29%	3,55%	3,47%

6.3 Finanza derivata

L'ente non ha in corso contratti relativi a strumenti derivati.

Comune di Argelato

Relazione di Fine Mandato

7. Conto del patrimonio in sintesi:

Anno 2014

Attivo		Passivo	
Immobilizzazioni immateriali	89.937,56	Patrimonio netto	12.919.955,19
Immobilizzazioni materiali	25.769.201,70		
Immobilizzazioni finanziarie	1.664.997,59		
Rimanenze	0,00		
Crediti	3.053.378,67		
Altre attività finanziarie	0,00	Conferimenti	2.954.606,96
Disponibilità liquide	1.305.116,64	Debiti	15.770.263,98
Ratei e risconti	2.498,52	Ratei e risconti	240.304,55
Totale	31.885.130,68	Totale	31.885.130,68

Anno 2015

Attivo		Passivo	
Immobilizzazioni immateriali	65.564,38	Patrimonio netto	14.540.637,01
Immobilizzazioni materiali	25.790.762,59		
Immobilizzazioni finanziarie	1.634.157,76		
Rimanenze	0,00		
Crediti	3.625.988,26		
Altre attività finanziarie	0,00	Conferimenti	3.293.463,61
Disponibilità liquide	2.059.459,60	Debiti	15.342.488,28
Ratei e risconti	2.928,25	Ratei e risconti	2.271,94
Totale	33.178.860,84	Totale	33.178.860,84

Anno 2016

Attivo		Passivo	
Immobilizzazioni immateriali	33.819,20	Patrimonio netto	17.460.067,35
Immobilizzazioni materiali	25.738.027,74	Fondi rischi ed oneri	48.185,97
Immobilizzazioni finanziarie	1.380.206,00	Trattamento di fine rapporto	0,00
Rimanenze	0,00		
Crediti	2.426.273,06		
Altre attività finanziarie	0,00		
Disponibilità liquide	2.015.368,26	Debiti	13.206.475,32
Ratei e risconti	3.010,03	Ratei e risconti	881.975,65
Totale	31.596.704,29	Totale	31.596.704,29

Comune di Argelato

Relazione di Fine Mandato

Anno 2017

Attivo		Passivo	
Immobilizzazioni immateriali	44.803,46	Patrimonio netto	19.037.260,23
Immobilizzazioni materiali	26.089.396,71	Fondi rischi ed oneri	34.545,48
Immobilizzazioni finanziarie	1.446.967,00	Trattamento di fine rapporto	0,00
Rimanenze	0,00		
Crediti	2.370.590,94		
Altre attività finanziarie	0,00		
Disponibilità liquide	2.214.643,32	Debiti	11.759.891,76
Ratei e risconti	1.952,26	Ratei e risconti	1.336.656,22
Totale	32.168.353,69	Totale	32.168.353,69

Anno 2018 pre consuntivo

Attivo		Passivo	
Immobilizzazioni immateriali	27.003,98	Patrimonio netto	21.815.123,06
Immobilizzazioni materiali	26.818.953,70	Fondi rischi ed oneri	37.404,99
Immobilizzazioni finanziarie	2.685.713,59	Trattamento di fine rapporto	0,00
Rimanenze	0,00		
Crediti	2.552.550,17		
Altre attività finanziarie	0,00		
Disponibilità liquide	1.867.262,91	Debiti	10.688.868,45
Ratei e risconti	2.453,90	Ratei e risconti	1.412.541,75
Totale	33.953.938,25	Totale	33.953.938,25

7.2 Conto economico in sintesi.

	2014	2015	2016	2017	2018 pre consuntivo
Proventi della gestione	9.579.451,76	9.690.403,75	9.559.165,81	9.706.494,61	9.401.749,46
Costi della gestione	-9.360.880,40	-9.295.823,69	-10.396.735,10	-9.158.182,91	-8.170.789,23
Proventi ed oneri da aziende speciali e partecipate	118.538,91	189.759,91	208.596,11	169.137,91	206.291,07
Proventi finanziari	707,21	880,88	692,11	1.144,03	429,06
Oneri finanziari	-250.602,09	-10.191,97	-421.751,20	-393.955,44	-369.512,53
Proventi straordinari	405.793,28	1.847.243,03	1.180.306,78	1.203.544,92	238.866,39
Oneri straordinari	-335.358,08	-801.590,09	-99.245,43	-221.858,57	-205.000,94
Imposte			-104.612,75	-109.433,79	-96.692,88
Risultato economico di esercizio	157.650,59	1.620.681,82	-73.583,67	1.196.890,76	1.005.340,40

Comune di Argelato

Relazione di Fine Mandato

7.3. Riconoscimento debiti fuori bilancio.

Articolo 194 T.U.E.L:	2014	2015	2016	2017	2018
- lettera a) - sentenze esecutive		495.750,96			
- lettera b) - copertura disavanzi					
- lettera c) - ricapitalizzazioni					
- lettera d) - procedure espropriative/occupazione d'urgenza					
- lettera e) - acquisizione beni e servizi senza impegno di spesa	49.606,88	37.717,64		40.508,57	19.110,23
Totale	49.606,88	533.468,60	0,00	40.508,57	19.110,23
Procedimenti di esecuzione forzata	0,00	0,00	0,00	0,00	0,00

Comune di Argelato

Relazione di Fine Mandato

8. Spesa per il personale

8.1. Andamento della spesa del personale durante il periodo del mandato:

	2014	2015	2016	2017	2018
Importo limite di spesa (art. 1, c. 557 e 562 L. 296/2006)	2.422.475,13	2.422.475,13	2.422.475,13	2.422.475,13	2.393.430,34
Importo spesa di personale calcolata ai sensi dell'art. 1, c. 557 e 562 L. 296/2006	2.360.529,02	2.334.900,04	2.345.904,32	2.351.370,70	2.294.217,88
Rispetto del limite	SI	SI	SI	SI	SI
Incidenza delle spese di personale sulle spese correnti	25,81%	25,85%	26,36%	27,14%	28,92%

*linee guida rendiconto della corte dei conti

8.2. Spesa del personale pro-capite:

	2014	2015	2016	2017	2018
Spesa personale*/abitanti	176,75	166,14	169,19	177,50	151,41

*Spesa di personale da considerare: Intervento 01+intervento 03+IRAP

8.3. Rapporto abitanti/dipendenti:

	2014	2015	2016	2017	2018
Abitanti/dipendenti	233,50	218,96	218,87	219,22	307,31

8.4. Indicare se nel periodo considerato per i rapporti di lavoro flessibile instaurati dall'amministrazione sono stati rispettati i limiti di spesa previsti dalla normativa vigente.

2014	2015	2016	2017	2018
SI	SI	SI	SI	SI

8.5. Indicare la spesa sostenuta nel periodo di riferimento della relazione per tali tipologie contrattuali rispetto all'anno di riferimento indicato dalla legge

2014	2015	2016	2017	2018
57.873,98	73.637,49	80.737,03	42.669,81	41.194,54

8.6. Indicare se i limiti assunzionali di cui ai precedenti punti siano stati rispettati dalle aziende speciali e dalle istituzioni

SI	NO
X	

Comune di Argelato

Relazione di Fine Mandato

8.7. Il Fondo risorse decentrate, determinato secondo norme di legge ha prodotto il seguente andamento:

	2014	2015	2016	2017	2018
Fondo risorse decentrate	131.211,50	130.613,89	150.120,07	151.060,37	181.248,01

PARTE IV – RILIEVI DEGLI ORGANISMI ESTERNI DI CONTROLLO

1. Rilievi della Corte dei conti.

Attività di controllo: l'ente non è stato oggetto di deliberazioni, pareri, relazioni, sentenze in relazioni a rilievi effettuati per gravi irregolarità contabili in seguito a controlli di cui ai commi 166-168 dell'art. 1 della Legge 266/2005.

Attività giurisdizionale: l'ente non è stato oggetto di sentenze.

2. Rilievi dell'Organo di revisione.

L'ente non è stato oggetto di rilievi di gravi irregolarità contabili.

Parte V – 1. Azioni intraprese per contenere la spesa.

Descrivere, in sintesi, i tagli effettuati nei vari settori/servizi dell'ente, quantificando i risparmi ottenuti dall'inizio alla fine del mandato.

La gestione dell'Ente è sempre stata improntata all'economicità ed alla razionalizzazione della spesa corrente, in particolare mettendo in atto le seguenti misure:

- Potenziamento accertamenti entrate correnti:
entrate correnti inizio mandato: € 10.148.192,68
entrate correnti fine mandato: anno 2017 € 10.826.536,31 - anno 2018 (dopo conferimento SAP all'Unione RG) € 9.723.241,85
- Contrazione delle spese correnti, con particolare riguardo alle spese non strettamente necessarie per il funzionamento di servizi istituzionali o indispensabili;
spese correnti inizio mandato: € 9.145.147,80
spese correnti fine mandato: anno 2017 € 8.662.524,74 - anno 2018 (dopo conferimento SAP all'Unione RG) € 7.932.492,68
- Nessuna applicazione oneri di urbanizzazione a finanziamento della spesa corrente;
- Finanziamento degli investimenti con mezzi propri di bilancio, senza ricorso all'indebitamento;
- Riduzione dell'indebitamento:

INDEBITAMENTO PRO CAPITE

Anno	Abitanti	Debito residuo al 31/12	Debito pro capite
2014	9799	12.989.463,44	1.325,59
2015	9844	12.455.013,14	1.265,24
2016	9820	11.314.773,18	1.152,22
2017	9865	10.218.414,89	1.035,83
2018	9834	9.097.883,84	925,15

Comune di Argelato

Relazione di Fine Mandato

PARTE 5 – ORGANISMI CONTROLLATI

Parte V – 1. Organismi controllati: Descrivere, in sintesi, le azioni poste in essere ai sensi dell'art. 14, comma 32 del D.L. 31 maggio 2010, n. 78, così come modificato dall'art. 16, comma 27 del D.L. 13/08/2011 n. 138 e dall'art. 4 del D.L. n. 95/2012, convertito nella Legge n. 135/2012:

Dismissione delle partecipazioni nelle società Centro Agricoltura Ambiente srl, Futura soc.cons.r.l. e Sustenia srl. Procedimenti conclusi rispettivamente nel 2014, nel 2015 e nel 2018.

1.1 Le società di cui all'art. 18, comma 2 bis, del D.L. 112 del 2008, controllate dall'Ente locale hanno rispettato i vincoli di spesa di cui all'art. 76 comma 7 del D.L. 112 del 2008?

SI

1.2 Sono previste, nell'ambito dell'esercizio del controllo analogo, misure di contenimento delle dinamiche retributive per le società di cui al punto precedente?

NO

1.3 Organismi controllati ai sensi dell'art. 2359, comma 1, numeri 1 e 2, del codice civile

Esternalizzazione attraverso società:

Servizio farmacia, gestito con la costituzione di Farmacia Comunale di Funo s.r.l., partecipata al 100% dal Comune di Argelato:

ANNO	Valore produzione	% di partecipazione	Patrimonio netto	Risultato di esercizio
2014 inizio mandato	1.754.628	100%	99.205	79.221
2017 fine mandato	1.739.083	100%	110.673	90.689

1.4 Esternalizzazione attraverso società ed altri organismi partecipati (diversi da quelli indicati nella tabella precedente):

(certificato preventivo – quadro 6 quater)

RISULTATI DI ESERCIZIO DELLE PRINCIPALI SOCIETA' CONTROLLATE PER FATTURATO (1)							
BILANCIO ANNO 2013*							
Forma giuridica Tipologia di società	Campo di attività (2)			Fatturato registrato o valore produzione	Percentuale di partecipazione o di capitale di dotazione (4) (6)	Patrimonio netto azienda o società (5)	Risultato di esercizio positivo o negativo
	A	B	C				
3	9			1.813.143,00	100,00	19.984,00	84.827,00
(1) Gli importi vanno riportati con due zero dopo la virgola L'arrotondamento dell'ultima unità è effettuato per eccesso qualora la prima cifra decimale sia superiore o uguale a cinque; l'arrotondamento è effettuato per difetto qualora la prima cifra decimale sia inferiore a cinque							
(2) Indicare l'attività esercitata dalle società in base all'elenco riportato a fine certificato							
(3) Indicare da uno a tre codici corrispondenti alle tre attività che incidono, per prevalenza, sul fatturato complessivo delle società							
(4) Si intende la quota di capitale sociale sottoscritto per le società di capitali o la quota di capitale di dotazione conferito per le aziende speciali ed i consorzi – azienda							
(5) S'intende il capitale sociale più fondi di riserva per la società di capitale e il capitale di dotazione più fondi di riserva per le aziende speciali ed i consorzi – azienda							
(6) Non vanno indicate le aziende e società, rispetto alle quali si realizza una percentuale di partecipazione fino allo 0,49%							

Comune di Argelato

Relazione di Fine Mandato

***Ultimo anno di obbligo di compilazione della tabella**

RISULTATI DI ESERCIZIO DELLE PRINCIPALI SOCIETA' ALTRI ORGANISMI PARTECIPATI FATTURATO (1)							
BILANCIO ANNO 2013*							
Forma giuridica Tipologia azienda o società (2)	Campo di attività (3) (4)			Fatturato registrato o valore produzione	Percentuale di partecipazione o di capitale di dotazione (5) (7)	Patrimonio netto azienda o società (6)	Risultato di esercizio positivo o negativo
	A	B	C				
3	5			22.387.991,00	7,00	1.136.365,00	42.327,00
(1) Gli importi vanno riportati con due zero dopo la virgola							
L'arrotondamento dell'ultima unità è effettuato per eccesso qualora la prima cifra decimale sia superiore o uguale a cinque;							
l'arrotondamento è effettuato per difetto qualora la prima cifra decimale sia inferiore a cinque							
(2) Vanno indicate le aziende e le società per le quali coesistono i requisiti delle esternalizzazioni dei servizi (di cui al punto 3) e delle partecipazioni							
(3) Indicare l'attività esercitata dalle società in base all'elenco riportato a fine certificato							
(4) Indicare da uno a tre codici corrispondenti alle tre attività che incidono, per prevalenza, sul fatturato complessivo della società							
(5) S'intende la quota capitale sottoscritto per le società di capitali o la quota di capitale di dotazione conferito per le aziende speciali ed i consorzi - azienda							
(6) Si intende il capitale sociale più fondi di riserva per la società di capitale ed il capitale di dotazione più fondi di riserva per le aziende speciali ed i consorzi – azienda							
(7) Non vanno indicate le aziende e società, rispetto alle quali si realizza una percentuale di partecipazione fino allo 0,49%							

***Ultimo anno di obbligo di compilazione della tabella**

1.5 Provvedimenti adottati per la cessione a terzi di società o partecipazioni in società aventi per oggetto attività di produzione di beni e servizi non strettamente necessarie per il perseguimento delle proprie finalità istituzionali (art. 3, commi 27, 28 e 29, legge 24 dicembre 2007, n. 244)

Denominazione	Oggetto	Estremi provvedimento cessione	Stato attuale procedura
CENTRO AGRICOLTURA AMBIENTE S.R.L.	Prestazioni di servizi, ricerca, sviluppo sperimentale e divulgazione nel settore produttivo, agricolo ed ambientale	CC 53 del 28.11.2012	Quote dismesse nel 2014
FUTURA SOC. CONS. R. L.	Interventi operativi e progettuali nell'ambito della formazione e aggiornamento professionale di qualsiasi tipo	CC 53 del 28.11.2012	Quote dismesse nel 2015
SUSTENIA SRL	Servizi di lotta contro gli organismi dannosi e molesti di interesse civile – monitoraggio ambientale	CC 53 del 28.11.2012	Quote dismesse nel 2018

Comune di Argelato

Relazione di Fine Mandato

Evoluzione degli organismi partecipati dall'Ente nel quinquennio:

ORGANISMO PARTECIPATO	Quota di partecipazione al 31/12/2014	Quota di partecipazione al 31/12/2015	Quota di partecipazione al 31/12/2016	Quota di partecipazione al 31/12/2017	Quota di partecipazione al 31/12/2018
FARMACIA COMUNALE FUNO SRL	100%	100%	100%	100%	100%
HERA SPA	0,088%	0,088%	0,088%	0,088%	0,088%
GEOVEST SRL	6,84%	6,84%	5,47%	5,47%	5,47%
LEPIDA SPA	0,0016%	0,0016%	0,0015%	0,0015%	0,0015%
FUTURA SOC. CONS. R. L.	1,32%	-	-	-	-
SUSTENIA SRL	7,21%	7,21%	7,21%	7,72%	-

Argelato, data della sottoscrizione digitale

IL SINDACO
Claudia Muzic

Comune di Argelato

Relazione di Fine Mandato

CERTIFICAZIONE DELL'ORGANO DI REVISIONE CONTABILE

Ai sensi degli artt. 239 e 240 del Tuel, si attesta che i dati presenti nella relazione di fine mandato sono veritieri e corrispondono ai dati economico-finanziari presenti nei documenti contabili e di programmazione finanziaria dell'Ente.

I dati che vengono esposti secondo lo schema già previsto dalle certificazioni al rendiconto di bilancio ex art. 161 del Tuel o dai questionari compilati ai sensi dell'art. 1, comma 166 e seguenti della legge n. 266 del 2005 corrispondono ai dati contenuti nei citati documenti

Lì, data della sottoscrizione digitale

L'ORGANO DI REVISIONE ECONOMICO FINANZIARIO
Dott.ssa Antonietta Gargano