

COMUNE DI ARGELATO
CITTA' METROPOLITANA DI BOLOGNA

RELAZIONE DI INIZIO MANDATO 2019 - 2024

(articolo 4-bis del decreto legislativo 6 settembre 2011, n. 149)

Premessa

La presente relazione viene redatta ai sensi dell'articolo 4-bis del decreto legislativo 6 settembre 2011, n. 149, recante: "Meccanismi sanzionatori e premiali relativi a regioni, province e comuni, a norma degli articoli 2, 17 e 26 della legge 5 maggio 2009, n. 42", al fine di verificare la situazione finanziaria e patrimoniale del Comune e la misura del relativo indebitamento.

I dati contenuti nella presente relazione sono principalmente riferiti al conto consuntivo 2018, approvato con delibera n. 15 del 03/04/2019 e al bilancio di previsione 2019/2021, approvato con delibera n. 62 del 19/12/2018.

Il presente documento succede temporalmente alla relazione di fine mandato 2014/2019, sottoscritta dal Sindaco in data 6 marzo 2019, ai sensi dell'art. 4 del D.Lgs. n. 149/2011, che risulta regolarmente pubblicata nel sito istituzionale del Comune e trasmessa alla sezione regionale di controllo della Corte dei Conti.

PARTE I - DATI GENERALI

1.1 Popolazione residente al 31-12-2018: 9834 abitanti

1.2 Organi politici

Sindaco: CLAUDIA MUZIC

Proclamato il 28/05/2019

GIUNTA nominata con decreto del Sindaco n. 8 del 03/06/2019

ZOBOLI LAURA

- Vice Sindaco e Assessore ai lavori pubblici, ambiente,
sicurezza, pari opportunità

CARPANI LUISA - Assessore a Servizi Sociali e Politiche scolastiche
TESCARO LORENZO - Assessore a Commercio, Attività produttive,
Associazionismo, Sport e Politiche giovanili
SCRIVANO DOMENICO - Assessore a Bilancio, Patrimonio, Tributi

CONSIGLIO COMUNALE - deliberazione di convalida degli eletti n. 22 del 10/06/2019

Presidente: MUZIC CLAUDIA Sindaco

Consiglieri:

Gruppo Centrosinistra Argelato (Maggioranza)

CARPANI LUISA

TESCARO LORENZO

MOTTA LINDA

QUARANTA GIUSEPPE (Capogruppo)

CREMONINI MAURA

BERGAMINI MANUEL

CEVOLANI WILLIAM

ZANELLATI MARTINA

Gruppo Fare Argelato (Minoranza)

TOLOMELLI ANDREA

TOLOMELLI CLAUDIO (Capogruppo)

BRAGA ELENA

LIU GIOIA

1.3 Condizione giuridica e finanziaria dell'Ente:

L'ente non è commissariato e non lo è stato nel periodo del precedente mandato.

Nel periodo del precedente mandato, l'Ente non ha dichiarato il dissesto finanziario ai sensi dell'art. 244 TUEL, non ha dichiarato il predisse sto finanziario ai sensi dell'art. 243 bis TUEL, non ha fatto ricorso al fondo di rotazione di cui all'art. 2543 ter e 243 quinquies TUEL, non ha fatto ricorso al contributo di cui all'art. 3 bis del DL 174/12 conv. L. 213/12.

1.4 Struttura organizzativa Organigramma:

La struttura organizzativa dell'Ente non è stata modificata dopo l'insediamento della nuova amministrazione; più dettagliatamente, il Comune di Argelato (www.comune.argelato.bo.it) è organizzato come segue:

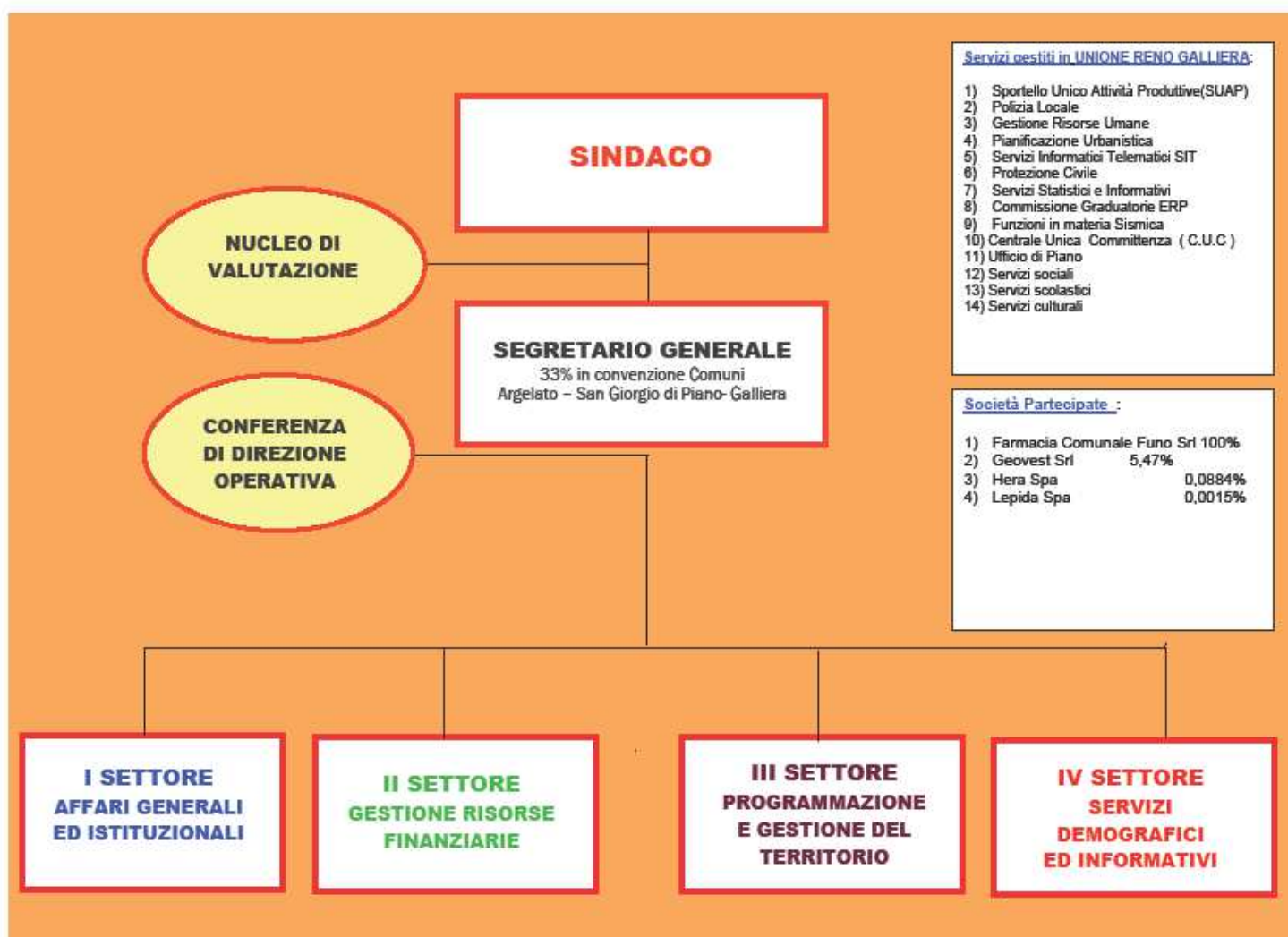

Direttore: NON PREVISTO

Segretario: IN CONVENZIONE CON I COMUNI DI SAN GIORGIO DI PIANO E GALLIERA (BO) AL 33%

Numero dirigenti: NON PREVISTI

Numero posizioni organizzative: QUATTRO

Numero personale dipendente al 31/12/2018: TRENTAQUATTRO

1.5 Condizione finanziaria dell'Ente:

L'ente non ha dichiarato il dissesto finanziario, ai sensi dell'art. 244 del TUEL, né il predissesto finanziario ai sensi dell'art. 243-bis

PARTE II - SITUAZIONE ECONOMICO FINANZIARIA DELL'ENTE

2.1 Sintesi dei dati finanziari:

ENTRATE	Consuntivo	Consuntivo	Preventivo
	2017	2018	2019
ENTRATE CORRENTI	10.826.536,31	9.723.241,85	9.551.790,29
ENTRATE IN CONTO CAPITALE	908.151,78	774.927,40	3.367.492,46
ENTRATE DERIVANTI DA ACCENSIONI DI PRESTITI	0	0	
TOTALE	11.734.688,09	10.498.169,25	12.919.282,75

SPESE	Consuntivo	Consuntivo	Preventivo
	2017	2018	2019
SPESE CORRENTI	8.662.524,74	7.932.492,68	9.086.430,99
SPESE IN CONTO CAPITALE	860.374,46	1.335.999,02	4.643.528,38
RIMBORSO DI PRESTITI	1.096.358,29	1.120.531,05	814.400,71
TOTALE	10.619.257,49	10.389.022,75	14.544.360,08

PARTITE DI GIRO	Consuntivo	Consuntivo	Preventivo
	2017	2018	2019
ENTRATE PER CONTO DI TERZI E PARTITE DI GIRO	5.044.208,68	1.609.860,07	7.606.000,00
USCITE PER CONTO DI TERZI E PARTITE DI GIRO	5.044.208,68	1.609.860,07	7.606.000,00

2.2 Equilibrio di parte corrente:

	Consuntivo	Consuntivo	Preventivo
	2017	2018	2019
Avanzo applicato alla gestione corrente	30.501,10	184.513,16	283.821,38
Fondo pluriennale vincolato in parte corrente - entrata	38.144,37	43.184,74	60.358,82
Totale titoli delle entrate correnti	10.826.536,31	9.723.241,85	9.551.790,29
Recupero disavanzo di amministrazione	0	0	0
Spese correnti	8.662.524,74	7.932.492,68	9.035.619,83
Fondo pluriennale vincolato spesa corrente	43.184,74	60.358,82	50.811,16
Rimborso prestiti	1.096.358,29	1.120.531,05	814.400,71
Differenza di spesa corrente	1.093.114,01	837.557,20	-4.861,21
Entrate di parte capitale destinate per legge a spese correnti	9.272,92	6.852,91	4.861,21
Entrate correnti destinate ad investimenti	68.938,50	164.456,12	0,00
SALDO DI PARTE CORRENTE	1.033.448,43	679.953,99	0,00

2.3 Equilibrio di parte capitale:

	Consuntivo	Consuntivo	Preventivo
	2017	2018	2019
Fondo pluriennale vincolato di parte capitale - entrata	375.444,69	833.352,72	924.841,59
A) Entrate in conto capitale e da riduzione attività finanziarie	908.151,78	777.622,40	3.367.492,46
B) Entrate da accensione di prestiti **	0	0	0
Totale A + B	908.151,78	777.622,40	3.367.492,46
Spese in conto capitale	860.374,46	1.335.999,02	4.643.528,38
Fondo pluriennale vincolato spesa capitale	833.352,72	924.841,59	0,00
Differenza di parte capitale	-410.130,71	-649.865,49	-351.194,33
Entrate correnti destinate ad investimenti	68.938,59	164.456,12	
Entrate di parte capitale destinate per legge a spese correnti	9.272,92	6.852,91	4.861,21
Utilizzo avanzo di amm.ne applicato alla spesa in c/capitale	586.099,52	705.326,80	356.055,54
SALDO DI PARTE CAPITALE	254.180,32	226.770,34	0,00

** Esclusa categoria "Anticipazioni di cassa"

2.4 Prospetto dimostrativo del risultato di amministrazione (consuntivo 2018):

Fondo cassa al 01.01.2018	+	2.214.643,32	
Riscossioni	+	11.839.656,84	
Pagamenti	-	12.187.037,25	
Fondo cassa al 31.12.2018	+	1.867.262,91	
Residui attivi	+	3.881.606,00	
Residui passivi	-	1.593.259,33	
Fpv parte corrente	-	60.358,82	

Fpv parte capitale	-	924.841,59	
		Avanzo	3.170.409,17

	Consuntivo	Consuntivo	Consuntivo
	2016	2017	2018
Risultato di amministrazione			
di cui:			
Quote accantonate	1.405.109,61	1.807.294,22	1.796.404,99
Avanzo vincolato	1.005.250,64	989.922,43	983.501,85
Avanzo destinato ad investimenti	230.180,89	263.099,67	173.669,52
Quota libera del risultato di amministrazione	335.501,68	532.921,59	216.832,81
Totale	2.976.042,82	3.593.237,91	3.170.409,17

2.5 Risultati della gestione: fondo di cassa e risultato di amministrazione

	Consuntivo	Consuntivo	Consuntivo
	2016	2017	2018
Fondo cassa al 31 dicembre	2.015.368,26	2.214.643,32	1.867.262,91
Totale residui attivi finali	3.823.920,96	4.167.590,94	3.881.606,00
Totale residui passivi finali	2.449.657,34	1.912.458,89	1.593.259,33
Risultato di amministrazione (comprensivo di FPV)	3.389.631,88	4.469.775,37	4.155.609,58
FPV	413.589,06	876.537,46	985.200,41
Risultato di amministrazione	2.976.042,82	3.593.237,91	3.170.409,17

2.6 Utilizzo avanzo di amministrazione

	Avanzo 2016 applicato al bilancio 2017	Avanzo 2017 applicato al bilancio 2018	Avanzo 2018 applicato al bilancio 2019
Finanziamento debiti fuori bilancio	0	0	0
Salvaguardia equilibri di bilancio	0	0	0
Spese di investimento	589.099,52	705.326,80	356.055,54
Spese correnti non ripetitive	30.501,10	89.513,16	283.821,38
Estinzione anticipata di prestiti	0	0	0
Fondo crediti dubbia esigibilità	0	95.000,00	0
Totale	619.600,62	889.839,96	639.876,92

2.7 Analisi anzianità dei residui distinti per anno di provenienza:

Dati da consuntivo 2018

RESIDUI ATTIVI CONSERVATI					
titolo	2014	2015	2016	2017	2018
1	406,29	176.325,22	474.993,86	670.954,92	1.639.766,59
2	-			5.091,07	343.286,05
3		774,20	3.507,11	26.390,36	180.071,48
4			49.149,31	983,63	182.447,92
6		57.676,14			
9			12.583,23	40.343,32	16.855,30
	406,29	234.775,56	540.233,51	743.763,30	2.362.427,34

RESIDUI PASSIVI CONSERVATI					
titolo	2014 e precedenti	2015	2016	2017	2018
1		141,05	3.348,68	63.972,84	817.598,49
2		463,16	857,86	53.575,10	404.249,62
4					
7	7.440,94	2.733,00	13.175,20	40.602,66	185.100,73
TOTALE	7.440,94	3.337,21	17.381,74	158.150,60	1.406.948,84

3. Rispetto del pareggio di bilancio.

La tabella che segue riepiloga i risultati conseguiti negli anni in esame

	Consuntivo 2016	Consuntivo 2017	Consuntivo 2018
Pareggio di bilancio	Rispettato	Rispettato	Rispettato

4. Indebitamento

4.1 Evoluzione indebitamento dell'ente:

	Consuntivo 2017	Consuntivo 2018	Preventivo 2019
Residuo debito finale	10.218.414,89	9.097.883,84	8.285.422,82
Popolazione Residente	9.865	9.834	9.865
Rapporto tra residuo debito e popolazione residente	1.035,83	925,15	839,88

4.2 Rispetto del limite di indebitamento:

	Consuntivo 2017	Consuntivo 2018	Preventivo 2019
Incidenza percentuale degli interessi passivi sulle entrate correnti (art. 204 TUEL)	3,55%	3,46%	3,22%

4.3 Anticipazioni di cassa:

L'ente non ha in corso anticipazioni di cassa.

Con delibera di Giunta n. 81 del 20/12/2018 è stata richiesta l'anticipazione di cassa al tesoriere per un importo massimo di €. 2.100.000,00

4.4 Utilizzo strumenti di finanza derivata:

L'ente non ha in corso contratti relativi a strumenti derivati.

5. Conto del patrimonio in sintesi.

Anno 2018

Attivo	Importo	Passivo	Importo
Immobilizzazioni immateriali	27.003,98	Patrimonio netto	21.815.123,06
Immobilizzazioni materiali	26.818.953,70		
Immobilizzazioni finanziarie	2.685.713,59		
Rimanenze	0		
Crediti	2.552.550,17	Fondo per rischi ed oneri	37.404,99
Attività finanziarie non immobilizzate	0	Trattamento fine rapporto	0
Disponibilità liquide	1.867.262,91	Debiti	10.688.868,45
Ratei e Risconti attivi	2.453,90	Ratei e risconti passivi e contributi a investimenti	1.412.541,75
TOTALE	33.953.938,25	TOTALE	33.953.938,25

5.2. Conto economico in sintesi.

VOCI DEL CONTO ECONOMICO		IMPORTO
A)	<u>PROVENTI DELLA GESTIONE</u>	9.401.749,46
B)	<u>COSTI DELLA GESTIONE</u>	-8.170.789,23
	<i>di cui quote di ammortamento d'esercizio</i>	750.796,32
C)	<u>PROVENTI E ONERI FINANZIARI</u>	-162.792,40

D)	RETTIFICHE DI VALORE ATTIVITA' FINANZIARIE	0
E)	PROVENTI ED ONERI STRAORDINARI	33.865,45
	IMPOSTE	-96.692,88
RISULTATO ECONOMICO DELL'ESERCIZIO 2018		1.005.340,40

5.3 Riconoscimenti debiti fuori bilancio - anno 2018.

DESCRIZIONE	IMPORTO
Sentenze esecutive	0
Copertura di disavanzi di consorzi, aziende speciali e di istituzioni	0
Ricapitalizzazione	0
Procedure espropriative o di occupazione d'urgenza per opere di pubblica utilità	0
Acquisizioni di beni e servizi	19.110,23
Totale	19.110,23

DESCRIZIONE	IMPORTO
Procedimenti di esecuzione forzata	0

Non esistono debiti fuori bilancio ancora da riconoscere

5.4. Spesa per il personale:

	2016	2017	2018	2019
Importo limite di spesa (art. 1, c. 557 e 562 L. 296/2006)	2.422.475,13	2.422.475,13	2.393.430,34	2.393.430,34
Importo spesa di personale calcolata ai sensi dell'art. 1, c. 557 e 562 L. 296/2006	2.345.904,32	2.351.370,70	2.294.217,88	2.369.926,70
Rispetto del limite	SI	SI	SI	SI
Incidenza delle spese di personale sulle spese correnti	26,36%	27,14%	28,92%	28,44%

*linee guida rendiconto della corte dei conti

8.2. Spesa del personale pro-capite:

	2016	2017	2018
Spesa personale*/abitanti	169,19	177,50	151,41

*Spesa di personale da considerare: Intervento 01+intervento 03+IRAP

8.3. Rapporto abitanti/dipendenti:

	2016	2017	2018
Abitanti/dipendenti	218,87	219,22	307,31

PARTE III - Rilievi degli organismi esterni di controllo

1. Rilievi della Corte dei Conti.

Nel corso dell'anno 2018 e dell'anno 2019 l'ente non è stato oggetto di deliberazioni, pareri, relazioni, sentenze in relazione a rilievi effettuati per gravi irregolarità contabili in seguito ai controlli di cui ai commi 166-168 dell'art. 1 della Legge 266/2005.

L'ente non è oggetto di sentenze.

2. Rilievi dell'Organo di revisione:

Nel corso dell'anno 2018 e dell'anno 2019 l'ente non è stato oggetto di rilievi relativi a gravi irregolarità contabili.

Parte IV - Società partecipate.

Relativamente alle società che risultano controllate, collegate e partecipate alla data di inizio mandato, indicare la ragione sociale, nonché la quota di partecipazione e il risultato di esercizio al 31/12/2018

RAGIONE SOCIALE	% PARTEC.	RISULTATO DI ESERCIZIO AL 31/12/2018
GEOVEST S.R.L.	5,47%	290.095,00
HERA S.P.A.	0,09%	296.600.000,00
LEPIDA S.P.A.	0,0015%	538.915,00
FARMACIA COMUNALE DI FUNO S.R.L.	100%	58.916,00

Argelato, lì 20/08/2019

Su proposta del Segretario comunale

Dott. Fausto Mazza

Il Sindaco

F.to Dott.ssa Claudia Muzic